

# 江苏威博液压有限公司

JIANGSU VIBO HYDRAULICS JOINT STOCK CO.,LTD

## 年度报告摘要 (2025)

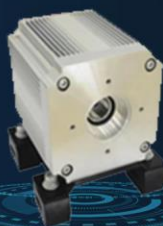

## 第一节 重要提示

1.1 本年度报告摘要来自年度报告全文，为全面了解本公司的经营成果、财务状况及未来发展规划，投资者应当到北京证券交易所网站仔细阅读年度报告全文。

1.2 公司董事、高级管理人员保证本报告所载资料不存在虚假记载、误导性陈述或者重大遗漏，并对其内容的真实性、准确性和完整性承担个别及连带责任

公司负责人马金星、主管会计工作负责人马金星及会计机构负责人马金星保证年度报告中财务报告的真实、准确、完整。

1.3 公司全体董事出席了审议本次年度报告的董事会会议。

1.4 容诚会计师事务所（特殊普通合伙）对公司出具了标准无保留意见的审计报告。

### 1.5 权益分派预案

√适用 □不适用

单位：元/股

项目	每 10 股派现数（含税）	每 10 股送股数	每 10 股转增数
年度分配预案	2	0	4

### 1.6 公司联系方式

董事会秘书姓名	董兰波
联系地址	江苏省淮安市经济技术开发区珠海东路 113 号
电话	051783576208
传真	051783576208
董秘邮箱	2235029934@qq.com
公司网址	<a href="http://www.vibo-hydraulics.com/">http://www.vibo-hydraulics.com/</a>
办公地址	江苏省淮安市经济技术开发区珠海东路 113 号
邮政编码	223005
公司邮箱	info@vibo-hydraulics.com
公司披露年度报告的证券交易所网站	www.bse.cn

## 第二节 公司基本情况

### 2.1 报告期公司主要业务简介

公司专业从事液压动力单元及核心部件的研发、生产和销售。拥有种类齐全的产品家族：液压动力单元、外啮齿轮泵、内啮齿轮泵、液压阀组、永磁同步电机、液压转向泵、电液执行器、液压马达。公

公司产品可广泛应用于多个行业，包括仓储物流、高空作业平台、汽车与机械制造、注塑机、医疗器械、船舶工业以及农业机械等。经过多年技术积累、创新与实践，公司已发展成为国内仓储物流领域技术水平及行业地位领先的液压动力单元产品提供商，主力产品液压动力单元市场竞争力逐步提升。

液压动力单元作为小型集成液压系统，具有品类繁多、结构及工艺复杂、作业环节较长等特点。公司长期专注液压动力单元和高端液压元件的自主研发创新，攻克关键技术工艺，拥有噪音控制技术、低压铸造工艺技术、全自动机器人加工柔性生产制造技术、先进的产品测试技术、表面涂层工艺技术和热处理工艺技术等核心技术。在已有研发的直流/交流电机，内、外啮合齿轮泵产品基础上，对产品系列进行升级、扩展，进一步开发永磁同步一体机、新型静音齿轮泵、高精度比例电磁阀以及新增包括摆线马达、柱塞马达在内的液压执行元件、EHA 电液作动器的研发生产，将为市场客户提供更加全面的液压系统解决方案。截至 2025 年 12 月 31 日，公司拥有 7 项发明专利、29 项国家实用新型专利，并获得“国家级专精特新小巨人”、“国家工人先锋号”、江苏省“绿色工厂”、江苏省“先进级智能工厂”、江苏精品等荣誉及称号。2025 年公司参与的《新能源重型移动机械电液动力总成与能量回收关键技术及产业化》项目荣获机械工业科学技术奖科技进步一等奖。

公司进入液压行业市场较早，通过长期积累，能够为仓储物流、汽车机械、工程机械等各领域下游客户提供液压动力单元、液压泵等各类液压产品的设计、生产及销售等一站式专业服务。公司下游各领域客户由于工作环境、工况特点、性能需求存在较大差异，对液压动力单元产品的性能指标、技术参数要求也有所不同。公司根据不同下游客户的特定需求安排采购与生产活动，采用“以销定产、以产定购”的经营模式。

### 1、销售模式

公司专业从事液压动力单元及核心部件的研发、生产和销售。采用直销为主的销售模式，下游客户主要为国内知名仓储物流设备企业诺力股份（603611.SH）、杭叉集团（603298.SH）以及高空作业平台龙头企业浙江鼎力（603338.SH）、徐工机械（000425.SZ）和中联重科（000157.SZ）、AGV 机器人龙头企业海康股份等。当客户提出产品需求后，市场发展部对客户要求进行市场评估，确认可行后，由公司技术部进行产品设计，销售部门进行报价、组织技术部和品质部三方评审，共同确认双方的技术标准、质量参数及商务条款，由双方协商后签订框架合同或单个销售合同，在合同履行期限内由客户下达销售订单。

### 2、采购模式

公司采购的主要原材料包括电机、电机配件、阀及阀类配件、阀块相关原材料、泵相关原材料、油箱及其他原材料等。公司主要原材料采购采取“以销定产，以产定购”的“动态管理”模式，采购部根据销售订单和生产计划安排采购，即根据“销售订单+生产计划+合理库存”的指导原则制定采购计划。公司根据原材料或零部件的特性及市场供需情况等采用不同的采购策略，通过签订年度框架协议或批次合同按订单进行采购。

### 3、生产模式

根据公司所处行业的特性，公司实行“以销定产”的生产模式。公司综合考虑客户订单、客户差异化需求以及库存商品组织生产，及时跟踪客户需求的变化对生产计划进行动态调整。动力单元生产工序较多，公司建立了 IATF16949 和 ISO9001 质量管理体系，已实现生产模式的规范化、专业化、流程化。为提高生产效率、满足产品需求，公司一般将液压阀和阀块的部分非核心生产工序委外加工。委外加工工序主要包括热处理、喷塑、调质等工序和表面处理工序，委外加工相关技术标准要求均由公司指定，同时品质部负责委外加工零部件的检测、检验，充分保障委外加工的质量。

报告期内，公司的商业模式未发生变化。

## 2.2 公司主要财务数据

单位：元

	2025 年末	2024 年末	增减比例%	2023 年末
资产总计	608,820,179.23	566,840,972.33	7.41%	500,170,681.69
归属于上市公司股东的净资产	346,784,328.70	339,254,032.38	2.22%	325,169,070.07
归属于上市公司股东的每股净资产	6.98	6.81	2.44%	6.67
资产负债率%（母公司）	42.20%	41.37%	-	34.45%
资产负债率%（合并）	43.04%	40.15%	-	34.99%
	2025 年	2024 年	增减比例%	2023 年
营业收入	340,006,498.51	337,881,137.14	0.63%	295,894,431.68
归属于上市公司股东的净利润	12,897,968.94	20,696,101.53	-37.68%	19,258,519.55
归属于上市公司股东的扣除非经常性损益后的净利润	9,010,019.58	18,183,341.49	-50.45%	16,557,393.51
经营活动产生的现金流量净额	53,544,860.67	32,002,991.82	67.31%	5,387,696.33
加权平均净资产收益率%（依据归属于上市公司股东的净利润计算）	3.77%	6.23%	-	6.07%
加权平均净资产收益率%（依据归属于上市公司股东的扣除非经常性损益后的净利润计算）	2.63%	5.47%	-	5.22%
基本每股收益（元/股）	0.26	0.42	-38.10%	0.40

### 2.3 普通股股本结构

单位：股

股份性质		期初		本期变动	期末	
		数量	比例%		数量	比例%
无限售条件股份	无限售股份总数	24,355,026	48.91%	13,640,936	37,995,962	76.46%
	其中：控股股东、实际控制人	4,698,743	9.44%	11,712,186	16,410,929	33.02%
	董事、高管	1,898,743	3.81%	512,186	2,410,929	4.85%
	核心员工	0	0.00%	0	0	0.00%
有限售条件股份	有限售股份总数	25,444,974	51.09%	-13,745,936	11,699,038	23.54%
	其中：控股股东、实际控制人	18,944,974	38.04%	-11,727,186	7,217,788	14.52%
	董事、高管	7,854,974	15.77%	-538,186	7,316,788	14.72%
	核心员工	790,000	1.59%	-79,000	711,000	1.43%
<b>总股本</b>		49,800,000	-	-105,000	49,695,000	-
<b>普通股股东人数</b>						4,386

## 2.4 持股5%以上的股东或前十名股东情况

单位：股

序号	股东名称	股东性质	期初持股数	持股变动	期末持股数	期末持股比例%	期末持有限售股份数量	期末持有无限售股份数量
1	淮安豪信液压有限公司	境内非国有法人	14,000,000	0	14,000,000	28.17%	0	14,000,000
2	马金星	境内自然人	7,573,717	-8,000	7,565,717	15.22%	5,672,288	1,893,429
3	淮安众博信息咨询服务有限公司	境内非国有法人	7,000,000	0	7,000,000	14.09%	3,671,250	3,328,750
4	董兰波	境内自然人	2,070,000	-7,000	2,063,000	4.15%	1,545,500	517,500
5	李宏庆	境内自然人	0	905,714	905,714	1.82%	0	905,714
6	淮安经开创业投资有限公司	国有法人	500,000	0	500,000	1.01%	0	500,000
7	中信证券股份有限公司客户信用交易担保证券账户	其他	0	387,002	387,002	0.78%	0	387,002
8	国信证券股份有限公司客户信用交易担保证券账户	其他	0	326,644	326,644	0.66%	0	326,644
9	陈小燕	境内自然人	0	299,269	299,269	0.60%	0	299,269
10	上海暘瀚资产管理中心（有限合伙）—暘瀚元复一号私募证券投资基金	其他	0	220,000	220,000	0.44%	0	220,000

合计	-	31,143,717	2,123,629	33,267,346	66.94%	10,889,038	22,378,308
<p>持股 5%以上的股东或前十名股东间相互关系说明：          股东马金星与股东董兰波系夫妻关系；股东马金星、董兰波持有股东豪信液压 100% 股权，马金星担任豪信液压执行董事；股东董兰波持有股东众博信息 62.64% 的股权，担任众博信息执行董事。          除上述情况外，公司未知其他股东之间的关联关系。</p>							

#### 持股 5%以上的股东或前十名股东是否存在质押、司法冻结股份

适用 不适用

单位：股

前十名无限售条件股东情况		
序号	股东名称	期末持有无限售条件股份数量
1	淮安豪信液压有限公司	14,000,000
2	淮安众博信息咨询服务有限公司	3,328,750
3	马金星	1,893,429
4	李宏庆	905,714
5	董兰波	517,500
6	淮安经开创业投资有限公司	500,000
7	中信证券股份有限公司客户信用交易担保证券账户	387,002
8	国信证券股份有限公司客户信用交易担保证券账户	326,644
9	陈小燕	299,269
10	上海暘瀚资产管理中心（有限合伙）—暘瀚元复一号私募证券投资基金	220,000
<p>股东间相互关系说明：          股东马金星与股东董兰波系夫妻关系；股东马金星、董兰波持有股东豪信液压 100% 股权，马金星担任豪信液压执行董事；股东董兰波持有股东众博信息 62.64% 的股权，担任众博信息执行董事。          除上述情况外，公司未知其他股东之间的关联关系。</p>		

#### 2.5 特别表决权股份

适用 不适用

#### 2.6 控股股东、实际控制人情况

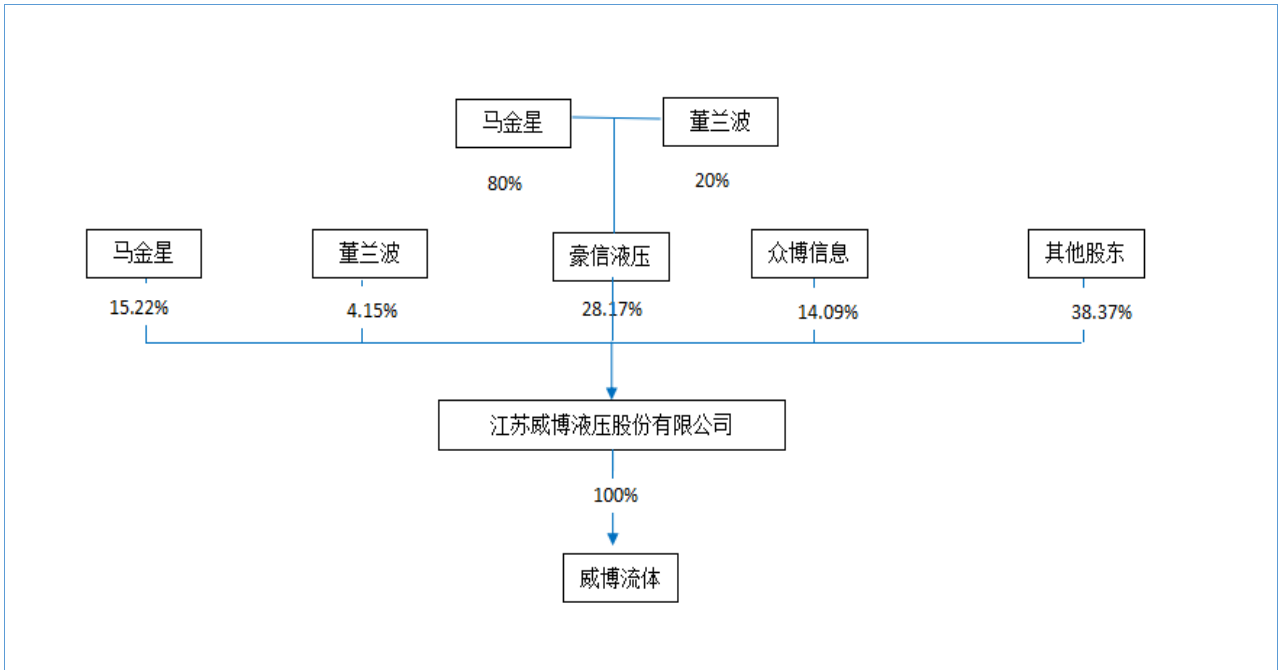

2.7 存续至本期的优先股股票相关情况

适用 不适用

2.8 存续至年度报告批准报出日的债券融资情况

适用 不适用

2.9 存续至本期的可转换债券情况

适用 不适用

### 第三节 重要事项

3.1 报告期内核心竞争力变化情况：

适用 不适用

3.2 其他事项

事项	是或否
是否存在股东及其关联方占用或转移公司资金、资产及其他资源的情况	<input type="checkbox"/> 是 <input checked="" type="checkbox"/> 否
是否存在资产被查封、扣押、冻结或者被抵押、质押的情况	<input checked="" type="checkbox"/> 是 <input type="checkbox"/> 否
是否存在年度报告披露后面临退市情况	<input type="checkbox"/> 是 <input checked="" type="checkbox"/> 否

3.2.1. 被查封、扣押、冻结或者被抵押、质押的资产情况

单位：元

资产名称	资产类别	权利受限类型	账面价值	占总资产的比例%	发生原因
房产	固定资产	抵押	124,229,440.58	20.40%	抵押借款

土地	无形资产	抵押	35,238,017.54	5.79%	抵押借款
总计	-	-	159,467,458.1	26.19%	-

**资产权利受限事项对公司的影响：**

上述不动产抵押有助于公司从银行取得借款，缓解公司流动资金的短缺、促进公司业务发展，未对公司生产经营造成重大不利影响。