

杭州中威电子股份有限公司

Joyware Electronics Co., Ltd



2025 年年度报告

股票代码：300270

股票简称：中威电子

披露日期：2026 年 4 月 22 日

第一节 重要提示、目录和释义

公司董事会及董事、高级管理人员保证年度报告内容的真实、准确、完整，不存在虚假记载、误导性陈述或者重大遗漏，并承担个别和连带的法律责任。

公司负责人付英波、主管会计工作负责人赵倩及会计机构负责人(会计主管人员)倪峰声明：保证本年度报告中财务报告的真实、准确、完整。

所有董事均已出席了审议本报告的董事会会议。

2025 年度，公司实现营业收入 16,895.41 万元，归属于上市公司股东的净利润-5,830.04 万元，公司营业收入下降，利润亏损，主要原因为：公司销售费用和管理费用下降、经营性亏损收窄，但受应收款项回款不及预期的影响，公司持续计提信用减值损失。公司主营业务、核心竞争力、主要财务指标未发生重大不利变化。公司所处行业情况、主营业务情况、核心竞争力情况详见本报告“第三节 管理层讨论与分析”，这些都为公司的持续发展提供了重要基础，公司不存在持续经营能力的重大风险。

年度报告中涉及未来计划、业绩预测等前瞻性陈述的，均不构成公司对投资者的实质承诺，投资者及相关人士均应当对此保持足够的风险认识，并且应当理解计划、预测与承诺之间的差异。

公司日常经营中可能面临的风险因素详见本报告“第三节 管理层讨论与分析”之“十一、公司未来发展的展望”中相关的风险因素。敬请投资者注意投资风险。

公司计划不派发现金红利，不送红股，不以公积金转增股本。

截至报告期末，母公司存在未弥补亏损。

截至 2025 年 12 月 31 日，合并报表未分配利润为-265,819,796.38 元，母公司未分配利润为-211,104,081.50 元。根据《上市公司监管指引第 3 号—上市公司现金分红》及《公司章程》等相关规定，公司不满足现金分红的条件，公司 2025 年度拟不派发现金红利，不送红股，不以资本公积金转增股本。

目录

第一节 重要提示、目录和释义.....	2
第二节 公司简介和主要财务指标.....	6
第三节 管理层讨论与分析.....	10
第四节 公司治理、环境和社会.....	31
第五节 重要事项.....	47
第六节 股份变动及股东情况.....	61
第七节 债券相关情况.....	67
第八节 财务报告.....	68

备查文件目录

- （一）载有公司法定代表人、主管会计工作负责人、会计机构负责人（会计主管人员）签名并盖章的财务报表。
- （二）载有会计师事务所盖章、注册会计师签名并盖章的审计报告原件。
- （三）报告期内公开披露过的所有公司文件的正本及公告的原稿。
- （四）载有法定代表人签名并盖章的年度报告原文件。

以上备查文件的备置地点：公司证券法务部办公室。

释义

释义项	指	释义内容
公司、本公司或中威电子	指	杭州中威电子股份有限公司
控股股东、硅步科技	指	新乡硅步科技合伙企业（有限合伙）（曾用名：新乡市新投产业并购投资基金壹号合伙企业（有限合伙））
中威安防、中威安防公司	指	杭州中威安防技术有限公司，公司的全资子公司
中威智能、中威智能公司	指	杭州中威智能科技有限公司，公司的全资子公司
中威物业、中威物业公司	指	杭州中威物业管理有限公司，公司的全资子公司
河南中威、河南中威公司	指	河南中威智能机器人有限公司，公司的全资子公司
中威驿享、中威驿享公司	指	杭州中威驿享信息科技有限公司，公司的全资子公司
中威算芯、中威算芯公司	指	河南中威算芯科技有限公司，公司的控股子公司
新电信息、新电信息公司	指	河南新电信息科技有限公司，公司的控股子公司
香港中威、香港中威公司	指	中威电子智能技术（香港）有限公司，公司的全资孙公司
北京机器人、北京机器人公司	指	华夏天信（北京）机器人有限公司，公司的控股孙公司
中国证监会	指	中国证券监督管理委员会
交易所	指	深圳证券交易所
《公司法》	指	《中华人民共和国公司法》
《证券法》	指	《中华人民共和国证券法》
《公司章程》	指	《杭州中威电子股份有限公司章程》
报告期	指	2025 年度
上年同期	指	2024 年度
报告期末	指	2025 年 12 月 31 日
审计机构、兴华所	指	北京兴华会计师事务所（特殊普通合伙）
元、万元	指	人民币元、人民币万元

第二节 公司简介和主要财务指标

一、公司信息

股票简称	中威电子	股票代码	300270
公司的中文名称	杭州中威电子股份有限公司		
公司的中文简称	中威电子		
公司的外文名称（如有）	Joyware Electronics Co., Ltd		
公司的外文名称缩写（如有）	Joyware		
公司的法定代表人	付英波		
注册地址	浙江省杭州市滨江区西兴街道西兴路 1819 号 15-20 层		
注册地址的邮政编码	310051		
公司注册地址历史变更情况	2018 年 5 月 18 日，公司注册地址由杭州市西湖区文三路 20 号浙江建工大厦 17 层变更为浙江省杭州市滨江区西兴街道西兴路 1819 号 15-20 层。		
办公地址	浙江省杭州市滨江区西兴街道西兴路 1819 号 15-20 层		
办公地址的邮政编码	310051		
公司网址	www.joyware.com		
电子信箱	obb@joyware.com		

二、联系人和联系方式

	董事会秘书	证券事务代表
姓名	宋璇	胡慧
联系地址	浙江省杭州市滨江区西兴街道西兴路 1819 号 20 层	浙江省杭州市滨江区西兴街道西兴路 1819 号 20 层
电话	0571-88373153	0571-88373153
传真	0571-88370235	0571-88370235
电子信箱	songxuan@joyware.com	huhui@joyware.com

三、信息披露及备置地点

公司披露年度报告的证券交易所网站	深圳证券交易所（ http://www.szse.cn ）
公司披露年度报告的媒体名称及网址	《证券时报》、《中国证券报》、巨潮资讯网（ http://www.cninfo.com.cn ）
公司年度报告备置地点	公司证券法务部

四、其他有关资料

公司聘请的会计师事务所

会计师事务所名称	北京兴华会计师事务所（特殊普通合伙）
会计师事务所办公地址	北京市西城区裕民路 18 号 2206 房间
签字会计师姓名	陈敬波、蒋海英

公司聘请的报告期内履行持续督导职责的保荐机构

适用 不适用

公司聘请的报告期内履行持续督导职责的财务顾问

适用 不适用

五、主要会计数据和财务指标

公司是否需追溯调整或重述以前年度会计数据

是 否

	2025 年	2024 年	本年比上年增减	2023 年
营业收入（元）	168,954,051.75	182,518,808.25	-7.43%	152,361,432.55
归属于上市公司股东的净利润（元）	-58,300,435.87	-62,813,419.83	7.18%	-75,940,167.55
归属于上市公司股东的扣除非经常性损益的净利润（元）	-69,621,395.75	-71,274,473.51	2.32%	-85,448,138.74
经营活动产生的现金流量净额（元）	-34,628,799.26	84,475,320.04	-140.99%	-59,468,755.17
基本每股收益（元/股）	-0.19	-0.21	9.52%	-0.25
稀释每股收益（元/股）	-0.19	-0.21	9.52%	-0.25
加权平均净资产收益率	-10.09%	-9.85%	-0.24%	-10.63%
	2025 年末	2024 年末	本年末比上年末增减	2023 年末
资产总额（元）	808,551,460.18	881,615,947.62	-8.29%	970,224,048.25
归属于上市公司股东的净资产（元）	548,414,501.54	606,898,628.10	-9.64%	664,438,495.97

公司最近三个会计年度扣除非经常性损益前后净利润孰低者均为负值，且最近一年审计报告显示公司持续经营能力存在不确定性

是 否

公司报告期内经审计利润总额、净利润、扣除非经常性损益后的净利润三者孰低为负值

是 否

项目	2025 年	2024 年	备注
营业收入（元）	168,954,051.75	182,518,808.25	/
与主营业务无关的业务收入	15,004,115.83	14,239,308.85	
营业收入扣除金额（元）	15,004,115.83	14,239,308.85	其他业务收入及中威物业公司收入
营业收入扣除后金额（元）	153,949,935.92	168,279,499.40	/

六、分季度主要财务指标

单位：元

	第一季度	第二季度	第三季度	第四季度
营业收入	13,804,899.15	23,953,927.31	33,342,628.42	97,852,596.87

归属于上市公司股东的净利润	-13,817,568.96	-25,265,192.89	-4,235,078.99	-14,982,595.03
归属于上市公司股东的扣除非经常性损益的净利润	-14,071,946.66	-26,122,544.10	-4,140,397.70	-25,286,507.29
经营活动产生的现金流量净额	-13,326,265.28	-24,992,195.50	-8,696,646.57	12,386,308.09

上述财务指标或其加总数是否与公司已披露季度报告、半年度报告相关财务指标存在重大差异

是 否

七、境内外会计准则下会计数据差异

1、同时按照国际会计准则与按照中国会计准则披露的财务报告中净利润和净资产差异情况

适用 不适用

公司报告期不存在按照国际会计准则与按照中国会计准则披露的财务报告中净利润和净资产差异情况。

2、同时按照境外会计准则与按照中国会计准则披露的财务报告中净利润和净资产差异情况

适用 不适用

公司报告期不存在按照境外会计准则与按照中国会计准则披露的财务报告中净利润和净资产差异情况。

八、非经常性损益项目及金额

适用 不适用

单位：元

项目	2025 年金额	2024 年金额	2023 年金额	说明
非流动性资产处置损益（包括已计提资产减值准备的冲销部分）	1,101,654.92	-98,411.78		
计入当期损益的政府补助（与公司正常经营业务密切相关，符合国家政策规定、按照确定的标准享有、对公司损益产生持续影响的政府补助除外）	475,980.14	847,743.66	569,423.52	
单独进行减值测试的应收款项减值准备转回			2,125,000.00	
同一控制下企业合并产生的子公司期初至合并日的当期净损益			-3,750,428.88	
债务重组损益	4,761,000.45	-640,675.37		
除上述各项之外的其他营业外收入和支出	5,155,214.19	9,245,203.64	8,352,803.92	

其他符合非经常性损益定义的损益项目	530.10			
少数股东权益影响额（税后）	173,419.92	892,806.47	-2,211,172.63	
合计	11,320,959.88	8,461,053.68	9,507,971.19	--

其他符合非经常性损益定义的损益项目的具体情况：

适用 不适用

其他符合非经常性损益定义的损益项目 530.10 元，为中威电子销售固定资产（车）按 3%征收率减按 2%征收增值税，实际享受的 1%税收优惠。

将《公开发行证券的公司信息披露解释性公告第 1 号——非经常性损益》中列举的非经常性损益项目界定为经常性损益项目的情况说明

适用 不适用

公司不存在将《公开发行证券的公司信息披露解释性公告第 1 号——非经常性损益》中列举的非经常性损益项目界定为经常性损益的项目的情形。

第三节 管理层讨论与分析

一、报告期内公司从事的主要业务

2025 年公司聚焦 AI 视频应用为核心的行业物联网解决方案，以“万物互联，让世界更安全”为使命，深耕视频结构化、视频云技术、大数据分析、物联网感知与传输等核心技术，依托“中威云”AIoT 视频云平台和视频中台能力，构建了多元化、全品类、高适配的产品体系。公司聚焦人工智能、多模态大模型技术研发与场景落地，将星鉴多模态大模型深度融入全产品、全解决方案，产品广泛覆盖智能安防、智能视频云平台、智能机器人、道路运输车辆卫星定位系统四大核心领域，深度赋能智慧高速、智慧交通、智慧园区、智慧林业、智慧电力等多行业智能化转型升级，为客户提供全流程、一体化的产品与服务支撑。各核心产品及解决方案介绍如下：

1、智能安防产品

智能安防产品作为公司业务发展的核心基础板块，以人工智能技术为核心驱动力，深度融合 AI 视觉识别、雷达融合、星鉴多模态大模型等前沿技术，聚焦安防感知、信号传输、显控存储及智能分析全链路，构建全天候、全场景、高可靠的安防综合防护能力，为各行业安防体系数字化、智能化建设提供硬件设备与智能算法一体化支撑。

(1) 多模态大模型产品

依托多年人工智能与视觉分析领域的技术积累，公司推出新一代星鉴多模态理解与生成大模型。该模型突破传统单模态处理局限，深度融合图像、文本、视频与语音等多模态数据，实现从单纯智能识别到深度理解的能力跨越，具备多模态理解、内容生成、逻辑推理、智能决策等综合能力。通过边缘、云端及云边融合等多级部署方案，可灵活适配各类行业场景，同时依托小模型与大模型的协同机制，兼顾推理效率与资源成本，场景泛化能力强，开箱即用，大幅降低了落地应用的技术门槛与定制化成本。目前，星鉴大模型已全面融入公司全系列产品体系与实际业务场景，在公路管理、交通管理、工业质检、城市管理等多个行业实现落地，并针对不同行业构建专属算法能力，持续加速各行业智能化升级进程，已成为公司核心竞争力的重要支撑。



图：多模态大模型产品

(2) 智能感知系列产品

该系列产品涵盖高清网络摄像机、热成像摄像机、智能交通摄像机三大核心子系列，以人工智能算法为核心，深度嵌入星鉴多模态大模型能力，实现多场景、全维度的安防感知覆盖，适配不同行业的差异化需求，是公司人工智能技术落地的核心载体。

① 高清网络摄像机

以双 sensor 图像融合、双帧融合等核心技术为基础，深度集成星鉴多模态大模型算法，推出全分辨率段全彩、黑光、环保体系产品，实现全天候、全场景高清监控；搭载深度学习芯片与专属 AI 算法，除实现人脸识别、全结构化、客流统计等基础智能场景应用外，打造一体化枪球、环视枪球等多摄多智能系列产品，结合雷达视频融合体系与大模型精准识别能力，实现目标精准探测、高清成像与智能分析一体化，在复杂环境下可有效辨别目标与干扰项，实现更高检出率、更低误报率，适配各类室内外安防场景。

② 热成像摄像机

融合可见光与热成像双重技术，嵌入人工智能图像增强算法，重点聚焦周界防范、烟火检测、在线测温等核心场景，依托星鉴多模态大模型的场景泛化能力，打破传统安防感知局限，推动热成像技术从小众行业走向安防大众场景，在森林防火、电力、交通等领域实现规模化应用。

③智能交通摄像机

融合激光雷达、毫米波雷达等多传感技术，深度集成 AI 深度学习算法与星鉴多模态大模型硬件及算法能力，推出多款雷达视频融合的雷视一体机、雷视双光谱事件检测一体机等产品，突破传统视频单一维度的技术瓶颈，实现全天候、全场景、高精度的交通信息检测，各类交通事件检测准确率大幅提升，高效赋能智慧交通业务，进一步提升道路检测和通行能力。



图：智能感知系列产品

(3) 工业互联系列产品

公司聚焦工业互联硬件设备研发与国产化替代，推出视频/数据光端机、工业以太网交换机、无线传输设备等全系列工业网络产品，广泛适配城市交通、智能电网、煤矿化工等多行业工业场景；同步推出搭载国产化芯片的交换机系列产品，全面符合国家信创产业相关标准要求，并预留人工智能算法接口，可与星鉴多模态大模型及各类 AI 分析系统无缝对接，助力各行业实现工业网络设备国产化升级与智能化转型。



图：工业互联系列产品

(4) 视频显控及存储产品

全面布局视频显控与存储全品类设备，构建完整的显控存储解决方案，涵盖多规格解码拼控一体机、视频综合平台，覆盖不同间距 LCD 拼接屏、小间距 LED 屏等显示设备，搭配多型号 NVR 存储、中心存储等存储设备；嵌入人工智能视频解码、智能检索算法，支持星鉴多模态大模型生成的结构化数据快速存储与检索，实现视频信号的高效解码、拼接显示、安全存储与快速回放，满足不同规模、不同场景的显控存储需求，为人工智能、大模型技术的落地提供稳定的硬件支撑。



图：视频显控及存储产品

2、智能视频云平台

智能视频云平台是公司行业解决方案的核心技术载体，围绕视频物联战略布局，以人工智能、大数据、云计算为核心支撑，深度集成星鉴多模态大模型能力，具备数据汇聚、智能分析、场景化应用、开放赋能等核心能力，为城市级、行业级视频物联应用提供稳定、高效、可扩展的平台支撑，是公司人工智能技术规模化落地的核心枢纽。

(1) AIoT 视频云平台

针对智慧高速、智慧公安、智慧园区等重点领域的场景化需求，平台采用深度定制化架构设计，深度嵌入星鉴多模态大模型与人工智能分析引擎，构建适配多行业场景的视频云平台系统，并对外开放标准化云能力接口。平台以视频应用为核心，集成视频实时预览、存储回放、视频控制、大屏上墙、电子地图、告警联动、移动监控等多种安全应用功能，具备各类 IoT 设备接入和多维度数据融合分析能力，依托人工智能算法与大模型逻辑推理能力，实现数据的智能分析、异常预警与智能决策，为产业园区、服务区、学校、商业中心等多场景应用提供坚实的技术支撑，充分彰显公司在人工智能云平台领域的技术优势。



图：AIoT 视频云平台

(2) 云视频上云网关

云视频上云网关是专为高速公路视频云联网场景打造的高性能、高集成的视频网关设备，支持与省级、部级云平台直接对接，可实现对接模式无缝切换，系统运行稳定可靠；具备强有力的兼容和扩展能力，可兼容多家厂家的视频平台与前端摄像机；同时集成人工智能视频转码、智能诊断算法，可对各类视频数据进行标准化处理与智能质量检测，并将处理后的视频数据高效上传至各级云平台，助力高速公路视频数据的统一联网、集中管理与共享复用。

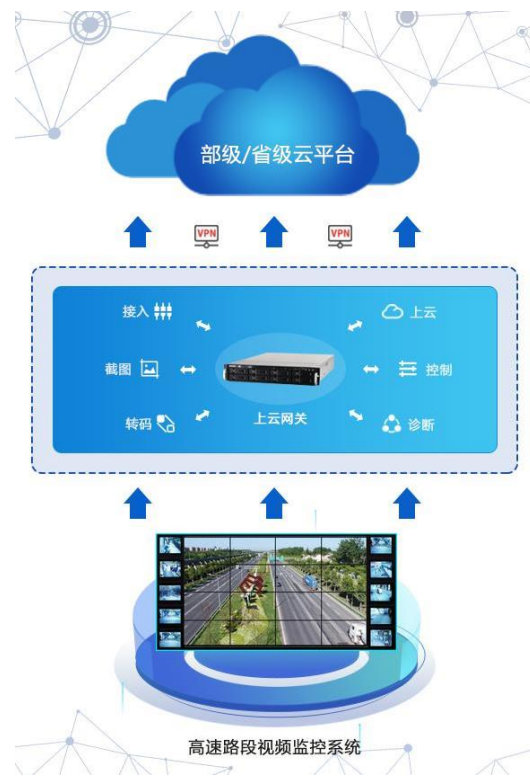

图：云视频上云网关

(3) 智慧园区综合管控平台

智慧园区综合管控平台是以物联网、大数据、人工智能等技术为核心，以园区精细化运营为导向构建的智慧应用云平台。该平台面向智慧社区、产业园区、商业园区等场景，集成人工智能人员识别、车辆识别、异常行为分析等核心功能，为物业、地产等客户提供人员管理、房屋管理、车辆管控、视频监控、物业辅助运营等全流程应用服务，同步配套手机APP端操作功能，依托人工智能算法实现园区管理的自动化、智能化，全面满足园区/社区智慧化管理需求，显著提升物业管理效率与服务质量。



图：智慧园区综合管控平台

3、智能机器人产品

公司构建了涵盖软件平台与硬件设备的完整产品体系，以人工智能、自动控制、大数据分析、仿生设计等多学科技术为核心，重点布局巡检、救援等核心应用场景，实现设备智能巡检、故障超前预警、恶劣环境救援等核心功能，有效替代人工完成高危、高强度作业，提升作业效率与安全性。

(1) 智能机器人软件平台

智能巡检机器人综合管理平台集设备管理、实时监控、智能分析与远程控制于一体，实现对机器人及传感器设备的全生命周期管控。通过数据大屏总览运行状态、关键告警与统计信息，支持远程操控、语音对讲、镜头清理、设备重启等操作，提升运维响应效率。平台内置AI图像识别算法，可对可见光视频流进行实时分析，精准识别人员闯入、设备异常等风

险场景，实现从“被动响应”到“主动预警”的安全升级，实现多维智能感知与精准预警，提高巡检效率与数据闭环管理，降低运维成本，推动少人化、无人化转型。

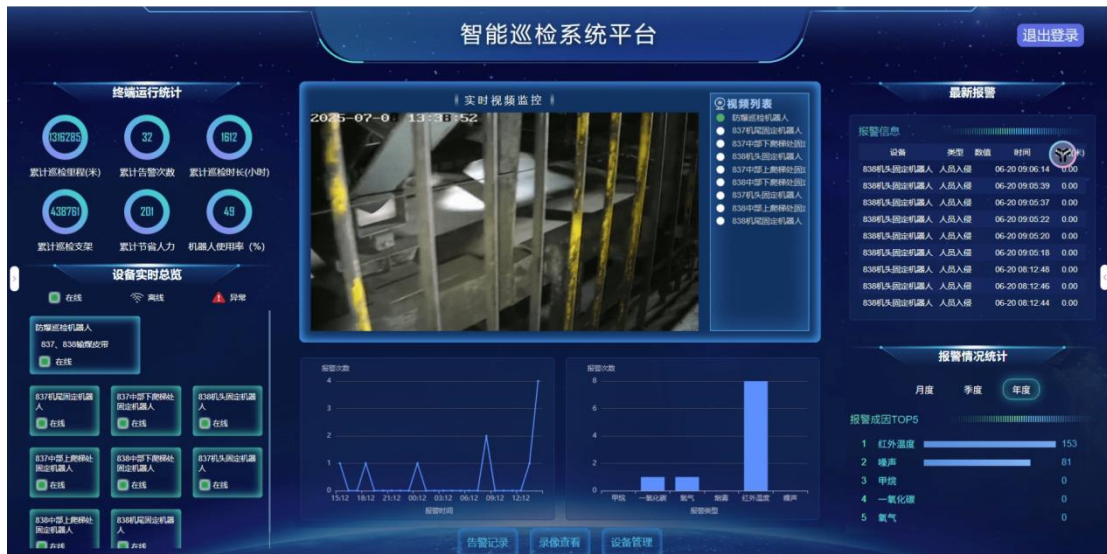

图：智能机器人软件平台

(2) 矿用隔爆兼本安型巡检机器人

矿用隔爆兼本安型巡检机器人二代产品在集成度、功能与智能化层面实现全面升级，相较前代更具适应性与实用价值。煤矿用挂轨式巡检机器人采用隔爆兼本安型设计，满足煤矿井下高瓦斯、粉尘环境的安全要求。通过结构优化与模块整合，设备体积和重量显著降低，不仅便于井下运输与安装部署，还大幅增强转弯与爬坡能力。机器人可对巡检现场多种环境数据及音视频进行采集，新增多种智能识别功能，并基于大数据分析预警技术，对煤矿设备运行故障超前预判、预警，减少故障停机时间，同时新增边缘计算能力，可在断网环境下实现独立巡检工作，极大提升了本产品在同类行业中的竞争力。本产品已在多个智慧矿山项目中试点应用，成为推动煤矿少人化、本质安全化、运维前置化转型的关键装备，具备广阔的市场前景。



图：矿用隔爆兼本安型巡检机器人

(3) 救援蛇形仿生机器人

RED-Snake®应急救援蛇形机器人是一款多功能仿生机器人，专为进入不可预测与结构不明的恶劣环境所设计，比如塌方环境、洞穴隧道、狭窄空间等。该款机器人可执行侦察任务、探测任务、通信任务、救援任务，同时可用于军事领域、

一般民用和工业领域，可填补传统救援装备“进不去、看不清”的技术空白，为消防、矿山救护等专业救援队伍提供智能化解决方案，具有较强的应用价值。



图：救援蛇形仿生机器人

（4）通用型轨道巡检机器人

通用型轨道式巡检机器人深度整合信息采集处理、无线数据传输、网络数据通讯与自动控制技术，构建起“感知-传输-决策-执行”的完整智能巡检闭环。搭载红外热成像、高清摄像头、气体传感器、消防模组、3D 激光雷达等多元智能感知模块，可实现对温度、图像、气体浓度、空间环境等多维度数据的精准捕捉与实时分析。该机器人可针对不同行业的特殊需求，从功能模块、行走系统到续航防护进行全维度个性化适配，为客户提供真正贴合场景的解决方案。该机器人可替代人工完成高频次、高重复性巡检任务，将巡检效率提升数倍；在高温、高压、有毒有害等危险环境下工作，有效规避安全风险；长期积累的巡检数据可形成行业数据库，为设备运维优化、产能提升、安全管理提供数据支撑，创造长期可持续的商业价值。



图：通用型轨道巡检机器人

4、道路运输车辆卫星定位系统

作为公司旗下子公司新电信息的核心产品，道路运输车辆卫星定位系统是面向道路运输行业的车辆综合管理与监控解决方案，系统基于无线网络技术，构建集中化与分布式相结合的网络管理架构，以视频、音频、数据等多媒体网络传输为基础，深度融合人工智能、大模型技术，为道路运输企业、监管部门等用户提供北斗精准定位、实时监控、视频预览、录像存储回放等核心功能。同时，系统具备人工智能主动安全管理、车辆智能调度、报警预警、历史轨迹查询、数据报表分析等延伸能力，依托大模型算法对车辆运行数据进行智能分析，实现道路运输车辆的全流程、智能化管理，有效保障车辆运行安全，提升道路运输行业的管理效率与规范化水平。

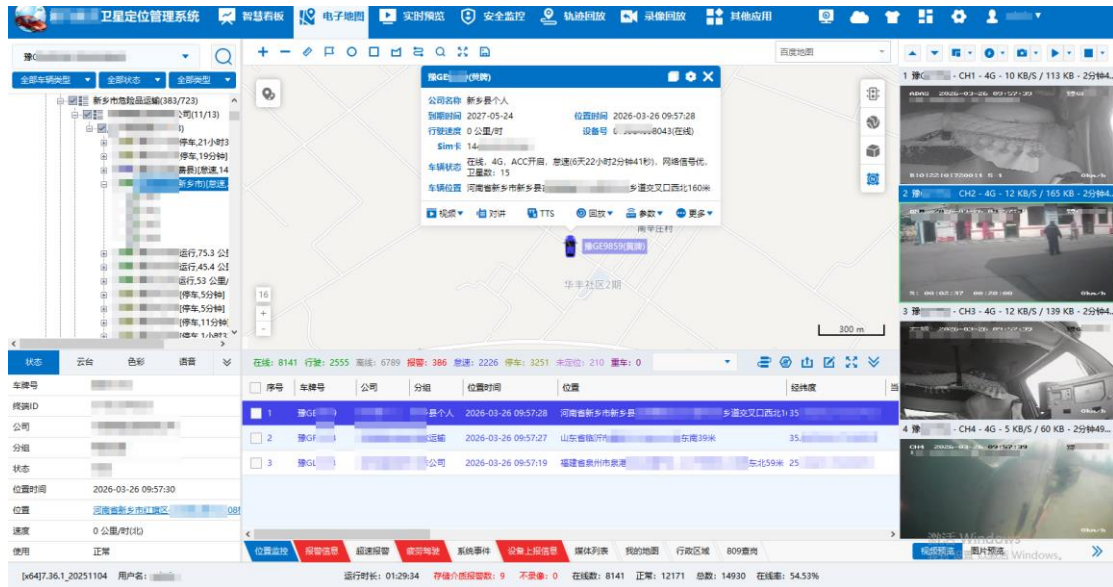

5、核心场景解决方案

公司聚焦智慧高速、智慧交通、智慧园区、智慧林业、智慧电力等行业需求，凭借多年安防领域技术沉淀和丰富的项目实践经验，结合行业特点和规划，以人工智能为核心驱动力，充分运用互联网、物联网、大数据、云计算等新技术，聚焦技术与行业中各场景的深度协同，逐步完善各行业模块建设，为各行业提供专业的、先进的、可落地的整体解决方案。

(1) 智慧高速行业解决方案

在人工智能、大数据、云计算、物联网等新一代信息技术的引领下，公司以星鉴多模态大模型为核心，针对高速行业推出智慧收费站、智慧服务区、边坡监测、交通事件检测等多场景的智能化解决方案，辅助高速公路运营单位实现高速公路运营、管理的数字化和智能化，相关解决方案已在多个高速项目中落地应用。

①智慧收费站解决方案

秉持“智慧、集约、轻量、低碳”的建设理念，深度融合物联智控、人工智能算法、数字孪生、星鉴多模态大模型等前沿技术，采用“云、边、端”一体化协同架构对收费站智慧建设进行统一配置部署。通过人工智能车牌识别、车型识别、智能缴费算法，结合大模型的场景适配能力，全面打造站务数字化、收费少人化、引导智慧化、应用云网化的智慧收费站新运营模式，实现从传统的收费值班模式向现代化场站秩序维护模式的转变，降低运营成本，提升特情处置和交通疏导效率，为过往车辆提供更加便捷、顺畅的服务体验。

②智慧服务区解决方案

采用“互联网+服务区”模式，以“服务、安全、管理”为核心，在服务区出入口、停车区、综合楼、加油站等关键场景部署客流监测、车流监测、停车位检测、危险品车管理、事件智能检测、信息发布、智慧广播、智慧照明、智慧厕所等数字化系统，依托人工智能图像识别、行为分析算法与大模型的多维度数据处理能力，构建智慧运营体系，推进服务区管理智能化、经营全流程数字化及用户服务场景化升级。

③公路边坡监测系统解决方案

通过视频、传感器等感知设备，构建边坡的全方位动态监测体系，深度融合人工智能异常检测算法的风险推理能力，实现实时监测、风险预警、AR 视频可视化监控、调度处置全流程闭环。基于大模型对边坡监测数据的多维度分析，精准预判边坡失稳风险，强化公路边坡本体安全防护，及时发现和消除因边坡失稳造成的道路交通安全风险，显著提升地质灾害预判能力与应急响应效率，为公路边坡安全运营提供有力保障。

④交通事件 AI 检测系统解决方案

通过部署前端事件检测设备/路侧处理单元/事件检测一体机，深度嵌入星鉴多模态大模型与人工智能深度学习算法，实时分析视频数据，全面采集车流量、平均车速、占有率、车头时距、车辆长度等交通参数，快速精确检测车辆拥堵、逆行、行人穿越、抛洒物、变道等交通事件，通过大模型的智能推理能力实现事件分级预警，及时提醒执勤人员确认处置，保障道路交通安全。

（2）智能交通行业解决方案

公司提供完整的城市交通解决方案，通过 AI+大数据、云计算、态势研判、车辆管控、智能诱导、建模仿真、流量分析等技术，结合智慧停车业务，打造城市交通“一张网”工程。以提升安全运行、道路通畅、交通秩序为重点，建设覆盖“机、非、人、路”等交通对象的全息数据感知体系、智能高效的一体化平台和数字化应用，依托人工智能算法与大模型的多维度数据处理能力，实现交通综合运行状态监测、事件主动发现、信号配时优化、可变车道调节、交通组织优化等功能，大幅提升城市交通通行能力和管控能力，相关解决方案已在多个城市落地。

（3）智慧园区行业解决方案

智慧园区解决方案以信息技术为载体，深度融合人工智能、多模态大模型、物联网、大数据等技术，对园区进行数据采集、监测、分析、预警，全面提升园区治理的智能化水平。通过搭建人员管理、车辆管理、楼宇管理、安全管理等系统，以数据为驱动，辅以人工智能图像识别、异常行为分析算法与大模型的场景适配能力，实现园区治理的精细化、智能化，全面提升园区立体防控、快速处置和便捷服务能力。

（4）智慧林业行业解决方案

智慧林业解决方案整合高低位视频监控、无人机、森林火险因子监测站、红外相机等多种感知设备，深度运用物联网、大数据、人工智能、星鉴多模态大模型等技术，通过集成汇聚多种感知设备，实现“一感多用”。依托人工智能图像识别、烟火检测算法与大模型的多场景适配能力，构建实时感知、智能分析和预警预测的全流程业务闭环，以林长制网格化管理为核心，依托立体化感知体系协同，全面提升森林防火预警、病虫害防治、野生动物保护、森林和自然资源保护等核心管控能力，逐步构建“天空地人”立体化管理新格局，提升林业管理智慧化水平。

（5）智慧电力行业解决方案

智慧电力解决方案基于物联网、AI 视频、热成像、雷达等全要素物联传感设备，深度融合人工智能与星鉴多模态大模型技术，覆盖发电、输电、变电、配电、用电各环节，服务电力生产运行全场景。通过智能可视化技术与大模型的故障诊断能力，提升电力设备安全管控力、生产指挥穿透力、应急处置响应力，赋能新型电力系统建设，为电力行业数字化安全管控提供一站式解决方案，助力电力企业数字化、智能化转型。

二、报告期内公司所处行业情况

2025 年度，中国安防行业在政策规范、技术革新与市场拓展的多重驱动下，迈入万亿级高质量发展新阶段。根据中国安全防范产品行业协会《2025 年第四季度景气调查》显示，2025 年我国安防行业总收入预计突破 1 万亿元，总体保持平稳增长态势。2026 年 1 月 7 日，深安协执行会长在 2026 全国安防行业交流会暨深圳市安全防范协会三十周年庆典中强调：“在‘十四五’收官与‘十五五’启航的交汇点，数字安防正迎来结构重塑的黄金期，2025 年中国安防产业总产值达 11,160 亿元。

政策层面，国家持续深化“智慧城市”建设，“新基建”战略加速推进，从市场需求结构来看，呈现 ToG、ToB、ToC 领域多元发展格局。竞争格局方面，行业集中度正在提升，市场资源向具备核心技术与服务能力的企业加速集聚。头部企业凭借品牌、技术、渠道等优势持续扩大市场份额；中小企业则通过聚焦细分领域、开发特色技术、提供本地化服务等方式构建竞争壁垒。技术层面，AI 大模型全面落地成为年度核心趋势，安防企业纷纷推出行业专用大模型一体机，实现多模态感知、自然语言检索、主动预警，安防系统从“看得见”升级为“看得懂、能预判、会处置”。边缘计算普及，70%安防数据实现前端处理，低功耗 AOV 技术让设备支持全时智能值守。自主可控进程加快，国产芯片、传感器、操作系统国产化率突破 60%，国产 AI 算力芯片成为主流底座，产业链安全韧性显著增强。此外，低空安防、具身智能、多模态感知等技术快速商业化，反无人机系统、安防机器人在大型活动、边境巡检中规模化应用。

三、核心竞争力分析

（一）持续技术创新构建研发核心优势

视频监控行业产品迭代周期短（5-8 年），公司依托持续技术创新能力，精准把握行业发展阶段，持续挖掘与培育新利润增长点，筑牢技术护城河。

（1）深厚的综合技术研发积淀

公司高度重视研发投入与能力升级，紧跟行业趋势布局前沿技术，率先布局安防视频监控智能技术、高清视频技术，持续推出智能安防视频监控产品，抢占技术先机。

未来，公司将持续巩固高清综合管理平台技术行业领先地位，聚焦“互联网+安防”、“公共安全视频+数据”、“智能分析+安防”等领域突破关键技术，构建高效成果转化与自主创新机制，提升资源整合能力。同时前瞻性布局动态视频内容识别与理解、高效率视频数据挖掘服务器、视频云安全等核心技术，集聚高端科研人才，强化自主创新能力，为视频大数据智能应用提供坚实技术支撑。

（2）行业领先的 AIoT 视频云技术

经长期研发投入，公司自主研发基于 AI 与物联网技术的 AIoT 视频云平台。平台采用 SOA 面向服务架构，遵循“高内聚、松耦合、顶层模块化”设计理念，适配系统动态扩容与应用升级需求，可实现云上视频统一汇聚、管理、转发、存储，支持上下级平台对接，完成视频资源快速汇聚共享。

平台深度贴合用户场景，依托视频 AI 技术从海量非结构化视频中提取时间、空间、人员、车辆、物体、事件等结构化数据；搭建 AI 视频数据中台，实现 AI 任务智能调度与模型管理，构建了完善的视频大数据服务体系。同时可兼容位置、温湿度、PM2.5、烟感、RFID 等海量 IoT 感知设备，打造全方位立体感知体系，建立多维数据时空联动机制，实时分析预警、快速处置突发事件，降低安全损失；通过大数据分析历史数据，为行业客户经营决策提供数据支撑。

伴随 5G 新基建推进，以 AI 视频为核心的规模化 IoT 应用成为行业主流，AIoT 视频云精准契合行业趋势，持续为客户创造核心价值。

（3）领先的视频算法大模型

算法技术作为公司视频监控、智能交通两大业务的底层支撑，具备快速切入新赛道、赋能新产品的核心优势：

- 星鉴大模型：依托人工智能与视觉分析技术积淀，自主研发新一代多模态理解与生成大模型，突破传统单模态局限，深度融合图像、文本、视频、语音等数据，具备多模态理解、内容生成、逻辑推理等核心能力；
- 完整技术储备：深耕 AI 领域多年，紧跟前沿技术，拥有 AI 大模型、小模型及传统图像视频分析算法全链条研发能力，可快速响应新领域技术需求，为“AI+”新赛道筑牢技术底座；
- 强大硬件适配：具备华为昇腾、海思、英伟达、寒武纪、算能等主流 AI 芯片移植适配能力，保障算法高效部署与稳定运行，降低供应链单一风险，提升产品灵活性与兼容性；
- 成熟工程转化：依托多年行业经验，能快速响应客户定制化需求，实现算法技术与现有产品体系高效融合，成功落地事件检测服务器、电子警察相机、卡口相机、智能管理平台等多款成熟产品。

（4）高效专业研发团队

公司为国家重点扶持高新技术企业、软件企业，拥有省级博士后流动工作站、浙江省重点企业研究院等科研平台，获评浙江省专精特新中小企业。历经多年积累，公司已成为国内视频监控行业少数兼具硬件设计、软件开发、全系列视频监控管理平台研发能力的企业。

报告期内，公司研发投入 1,726.21 万元，占营业总收入 10.22%；截至 2025 年 12 月 31 日，员工总数 190 人，其中研发人员 70 人，占比 36.84%。报告期内新增国内授权专利 8 项（发明专利 5 项、实用新型专利 2 项、外观设计专利 1 项）、软件著作权 5 项，还有 23 项专利（发明专利 21 项、实用新型专利 1 项、外观设计专利 1 项）处于受理阶段，研发成果丰硕。

（二）产品与整体解决方案核心优势

（1）完善高品质产品线

公司以“万物互联，让世界更安全”为使命，深耕视频结构化、视频云技术、大数据分析、物联网感知与传输等核心技术，依托“中威云”AIoT 视频云平台和视频中台能力，为智慧交通、智慧城市、智慧能源等领域提供标准化可复制解决方案，构建覆盖多模态大模型产品、智能感知系列产品、工业互联系列产品、视频显控及存储产品及 AIoT 视频云平台、云视频上云网关、智慧园区综合管控平台、智能机器人产品、道路运输车辆卫星定位系统等全品类产品与方案体系。

同时，公司建立覆盖研发设计、供应链管理、售后服务的全流程质量管控体系，通过 ISO9001、ISO14001、信息安全、信息技术服务、知识产权管理等体系认证，产品获 FCC、CE、RoHS 等国际认证，具备 CMMI5、电子与智能化工程专业承包贰级、安防一级资信、AAA 信用等级等多项资质。产品广泛应用于高速公路、平安城市、智能交通等领域，品质获市场高度认可。

(2) 定制化整体解决方案能力

行业技术升级推动客户需求从单一设备向整体解决方案转变，公司凭借多年技术积累与行业实践，为平安城市、雪亮工程、智能交通、智慧园区等智慧城市领域提供专业化数字视频联网监控整体解决方案，具备视频采集、传输、编解码、综合应用全链条产品供给能力。

在平安城市领域，整合城市报警与监控资源，贴合公安实战需求，融合高清监控、GPS/GIS、智能分析、物联网等技术，依托中威云优化视频资源利用，结合大数据分析打造高效防控体系；在智慧交通领域，深耕车路协同、车联网平台建设，兼容新旧终端，实现“端-边-云”全场景部署；可针对政府、校园等定制专属监控管理平台，成功落地多个国内项目。

(三) 品牌影响力优势

公司核心终端客户为政府部门、企事业单位，该类客户对产品质量、稳定性、技术支持要求严苛，市场准入门槛高，一旦合作即形成强品牌依赖与客户粘性。公司长期深耕高端应用领域，在交通、电信等行业终端用户及集成商中树立卓越品牌形象，深受下游用户的广泛认可。强大的品牌影响力，不仅巩固了现有客户基础，还降低了新用户获取、新产品推广及新市场开拓的成本，为新业务发展提供坚实品牌支撑。

四、主营业务分析

1、概述

2025 年度，公司实现营业收入 16,895.41 万元，较上年同期下降 7.43%；归属于上市公司股东的净利润-5,830.04 万元，亏损较上年同期收窄 7.18%。报告期内公司经营性亏损收窄、销售费用和管理费用有效下降，但受宏观经济增速放缓、下游客户经营承压等多重因素影响，应收款项回款不及预期，公司持续计提信用减值损失。

具体经营情况如下：

业务与产品方面，公司紧抓基础设施数字化转型机遇，完成智能交通锥系统、道路病害监测系统、视频事件检测系统、匝道安全预警系统及车路协同系统等系统的建设，推广智慧收费站、智慧服务区、边坡及桥梁监测等解决方案；针对森林防火和应急相关需求，优化多感合一解决方案，升级无感卡口平台并完善硬件配套，实现项目拓展。同时，公司依托人工智能与视觉分析领域技术积累，自主研发了新一代多模态理解与生成大模型——星鉴大模型，该模型具备深度视图理解、极筒图文检索及 AI 交互能力，可应用于电力、交通、能源、森林等领域，有效赋能公司产品体系。

应收款项方面，受宏观增速放缓及地方财政紧缩影响，项目回款普遍延迟，公司日常经营形成的应收款项持续高企。报告期内公司将回款作为重点工作，逐笔明确责任人与催收措施，对恶意欠款客户加大法律清欠力度。但因部分客户经营承压等因素，部分应收款项回收困难，信用减值损失上升，拖累本期利润及经营性现金流。

费用控制方面，公司实施精细化费用管控：建立“年度总预算+月度分解预算”双层管控机制，优化费用支出结构，提升人员效能，严控非必要差旅及招待费，削减非刚性支出。报告期内销售费用较上年同期下降 27.16%、管理费用较上年同期下降 20.52%，均实现有效降低。

公司治理方面，为提升经营效能，公司推行扁平化管理，精简部门层级与冗余机构，缩短决策链条，显著提升执行效率并降低管理成本。同时，公司推动核心业务单元独立运作，优化区域营销分工，强化市场覆盖与精细化运营。此外，公司依法取消监事会，由董事会审计委员会行使相关职权，系统修订内部制度，提升治理规范水平。

2、收入与成本

(1) 营业收入构成

营业收入整体情况

单位：元

	2025 年		2024 年		同比增减
	金额	占营业收入比重	金额	占营业收入比重	
营业收入合计	168,954,051.75	100%	182,518,808.25	100%	-7.43%

分行业					
安防	84,239,822.05	49.86%	77,293,526.17	42.35%	8.99%
交通	57,880,803.63	34.26%	75,484,917.59	41.36%	-23.32%
机器人	7,423,308.81	4.39%	14,644,590.25	8.02%	-49.31%
其他	19,410,117.26	11.49%	15,095,774.24	8.27%	28.58%
分产品					
系统集成	93,318,594.80	55.23%	110,685,005.33	60.65%	-15.69%
产品销售	53,641,039.63	31.75%	52,902,649.61	28.98%	1.40%
运维服务	4,897,368.15	2.90%	3,835,379.07	2.10%	27.69%
其他	17,097,049.17	10.12%	15,095,774.24	8.27%	13.26%
分地区					
南方	54,071,957.98	32.00%	44,320,046.45	24.28%	22.00%
北方	114,882,093.77	68.00%	138,198,761.80	75.72%	-16.87%
分销售模式					
招投标	94,958,022.11	56.20%	105,722,676.19	57.92%	-10.18%
非招投标	73,996,029.64	43.80%	76,796,132.06	42.08%	-3.65%

(2) 占公司营业收入或营业利润 10%以上的行业、产品、地区、销售模式的情况

适用 不适用

单位：元

	营业收入	营业成本	毛利率	营业收入比上年同期增减	营业成本比上年同期增减	毛利率比上年同期增减
分行业						
安防	84,239,822.05	66,723,878.90	20.79%	8.99%	43.63%	-19.11%
交通	57,880,803.63	39,507,791.98	31.74%	-23.32%	-36.11%	13.66%
机器人	7,423,308.81	4,623,474.31	37.72%	-49.31%	-66.29%	31.37%
其他	19,410,117.26	16,177,561.84	16.65%	28.58%	31.10%	-1.61%
分产品						
系统集成	93,318,594.80	74,724,999.73	19.92%	-15.69%	-11.87%	-3.48%
产品销售	53,641,039.63	36,153,730.54	32.60%	1.40%	7.13%	-3.61%
运维服务	4,897,368.15	1,962,136.25	59.93%	27.69%	-43.42%	50.35%
其他	17,097,049.17	14,191,840.51	16.99%	13.26%	15.01%	-1.27%
分地区						
南方	54,071,957.98	37,317,784.60	30.98%	22.00%	5.81%	10.56%
北方	114,882,093.77	89,714,922.43	21.91%	-16.87%	-9.45%	-6.40%
分销售模式						
招投标	94,958,022.11	78,056,637.49	17.80%	-10.18%	0.03%	-8.39%
非招投标	73,996,029.64	48,976,069.54	33.81%	-3.65%	-13.03%	7.14%

公司主营业务数据统计口径在报告期发生调整的情况下，公司最近 1 年按报告期末口径调整后的主营业务数据

适用 不适用

(3) 公司实物销售收入是否大于劳务收入

是 否

行业分类	项目	单位	2025 年	2024 年	2023 年	同比增减
安防视频监控行业	销售量	路/台/套	178,457	195,184	156,335	-8.57%
	生产量	路/台/套	178,329	193,307	155,329	-7.75%
	库存量	路/台/套	4,410	4,538	6,415	-2.82%

相关数据同比发生变动 30% 以上的原因说明

适用 不适用

(4) 公司已签订的重大销售合同、重大采购合同截至本报告期的履行情况

适用 不适用

(5) 营业成本构成

行业分类

单位：元

行业分类	项目	2025 年		2024 年		同比增减
		金额	占营业成本比重	金额	占营业成本比重	
安防视频监控行业	原材料	106,826,921.21	84.09%	115,361,181.98	85.87%	-7.40%
	直接人工	3,099,822.64	2.44%	3,333,084.91	2.48%	-7.00%
	制造费用	2,914,122.67	2.29%	3,311,559.95	2.46%	-12.00%
	其它	14,191,840.51	11.17%	12,339,875.53	9.19%	15.01%
	合计	127,032,707.03	100.00%	134,345,702.37	100.00%	-5.44%

(6) 报告期内合并范围是否发生变动

是 否

1、2025 年 9 月 26 日，公司投资设立河南中威算芯科技有限公司，公司持股 51%，该公司自成立之日起纳入公司合并财务报表范围。

2、2025 年 5 月 9 日，公司注销全资子公司中威（天水）数智科技有限公司，该公司自注销完成之日起不再纳入公司合并财务报表范围。

3、2025 年 8 月 21 日，公司注销全资子公司杭州中威尚凡信息技术有限公司，该公司自注销完成之日起不再纳入公司合并财务报表范围。

4、2025 年 12 月 5 日，公司转让持有的丽水中威信息技术有限公司全部 100% 的股权，该公司自转让完成之日起退出公司合并报表范围。

(7) 公司报告期内业务、产品或服务发生重大变化或调整有关情况

适用 不适用

(8) 主要销售客户和主要供应商情况

公司主要销售客户情况

前五名客户合计销售金额（元）	93,555,569.02
前五名客户合计销售金额占年度销售总额比例	55.37%
前五名客户销售额中关联方销售额占年度销售总额比例	0.00%

公司前 5 大客户资料

序号	客户名称	销售额（元）	占年度销售总额比例
1	新乡市公安局	67,529,386.09	39.97%
2	客户一	9,177,883.56	5.43%
3	南京凌云科技发展有限公司	5,787,029.27	3.43%

4	客户二	5,614,367.17	3.32%
5	中国铁塔股份有限公司	5,446,902.93	3.22%
合计	--	93,555,569.02	55.37%

主要客户其他情况说明

适用 不适用

公司主要供应商情况

前五名供应商合计采购金额（元）	66,793,230.51
前五名供应商合计采购金额占年度采购总额比例	59.33%
前五名供应商采购额中关联方采购额占年度采购总额比例	0.00%

公司前 5 名供应商资料

序号	供应商名称	采购额（元）	占年度采购总额比例
1	河南省通信工程局有限责任公司	39,312,049.39	34.92%
2	供应商一	11,972,773.00	10.63%
3	供应商二	9,441,051.47	8.39%
4	杭州永宇科技有限公司	3,373,335.28	3.00%
5	供应商三	2,694,021.37	2.39%
合计	--	66,793,230.51	59.33%

主要供应商其他情况说明

适用 不适用

报告期内公司贸易业务收入占营业收入比例超过 10%

适用 不适用

3、费用

单位：元

	2025 年	2024 年	同比增减	重大变动说明
销售费用	18,885,895.58	25,927,664.91	-27.16%	
管理费用	28,307,201.85	35,614,844.84	-20.52%	
财务费用	-1,873,383.04	-3,935,970.22	52.40%	主要原因为本期分期收款项目利息收入减少
研发费用	17,262,136.06	20,027,321.50	-13.81%	

4、研发投入

适用 不适用

主要研发项目名称	项目目的	项目进展	拟达到的目标	预计对公司未来发展的影响
大模型的研究与应用	自主研发的新一代多模态理解与生成大模型，突破传统单模态处理的局限，深度融合图像、文本、视频与语音等多种模态数据，具备多模态理解、内容生成与逻辑推理等综合能力。	迭代升级	发布自主研发的多模态大模型——星鉴大模型，突破传统视觉认知能力，从单纯的智能识别走向深度理解，能够通过视频序列识别各种复杂行为，同时提升多模态数据协同的应用价值；	推动公司从智能化工具向“认知型智慧交通大脑”升级，能够提升现有产品竞争力，重塑商业模式，开辟全新增长曲线的核心引擎。

			传统事件检测算法采用的 AI 小模型联合运作，解决传统算法的难点痛点问题； 适配主流计算卡，方便用户侧私有化部署。	
交通事件检测服务器	开发基于 AI 交通事件检测技术的智能视频分析服务器。研究多模态大模型在交通应用场景落地，全面采集车流量、平均车速、占有率、车头时距、车辆长度等交通流参数，快速精确检测支持异常停车、车辆逆行、行人闯入、交通拥堵、抛洒物、车辆驶离、车辆缓行、压线行驶、连续变道、违禁车辆、占用特殊车道、交通事故、非机动车闯入、非机动车不戴头盔、施工封路、大气能见度、三轮车载人等交通事件。可应用于高速公路、城市快速路、隧道、桥梁等道路交通场景。	迭代升级	优化公司产品中的智能算法，满足交通应用场景的需求。	推动公司向 AI 驱动的智慧交通解决方案服务商转型，抢占市场并实现可持续增长。
蛇形机器人 V2.0 【注】	以 V1.0 蛇形机器人为基础，从外观结构、电源管理、运动性能、信号传输等核心维度开展全面优化升级，进一步提升整机综合性能与环境适配能力，助力抢险人员高效获取现场关键信息，为智慧救援体系建设及实战应用提供有力支撑。	当前按要求升级版本的机器人样机研发完成，并完成小批量生产，交付使用。	从多维度对蛇形机器人系统性能进行优化提升，使机器人结构设计更贴合实际应用场景，运动姿态更流畅灵活，信号传输更稳定可靠。通过丰富功能维度并强化运行稳定性，最大限度满足客户核心需求，显著提升客户使用体验。	提升公司在机器人行业影响力，对救援机器人系列产品提出新的解决方案，有利于拓展在其他行业的应用方向。
矿用隔爆兼本安型巡检机器人 KJXX51C 【注】	新一代矿用隔爆兼本安型巡检机器人作为迭代产品在满足现有功能前提下，需提升整机现场适应能力、拓展能力；结构上更为轻量化、小型化，达到更高的整机防护等级；电气上实现低能耗、高冗余；成本上进行最大程度的优化；成为煤矿安全生产的关键节点。	完成样机的研发，产品完成安标送检，并进行了初次的小批量生产。	在提升产品整机性能的基础上，可应用于环境更为恶劣的工况，现场部署更加灵活便捷，延长设备维护周期，提升设备使用效率，更深层次的优化用户体验。	提升公司在矿用巡检机器人行业的影响力，搭配公司其他矿用产品，为客户提出更能满足需求的整体解决方案，有利于拓展煤矿周边行业的应用方向。
移动目标卫星定位监控系统 【注】	推动基于北斗的导航位置服务应用向自主化、系统化、商业化发展为目标，在已有的车辆监控平台及车载终端产品的研发基础上，提升平台综合性能，研制北斗/GPS 兼容的车载终端产品，最终建设完成由车辆信息服务系统、多体制通讯网络和车载终端三部分组成的基于北斗兼容系统的智能化车辆信息服务平台，并进一步加强产品的产业化能力建设，满足项目成果的产业化需求。项	迭代升级	实现移动目标高精度、全天候定位监控与智能预警，建成一体化管理平台，满足多行业场景应用。形成标准化软硬件产品与解决方案。	推动公司业务向“硬件 + 软件 + 服务”转型，提升技术竞争力，拓展智慧物联新市场，提升品牌价值，支撑公司长期高质量发展。

	目将根据交通部、河南省交通厅相关文件精神，结合河南省道路交通安全动态监控系统的建设，在项目应用方——河南省新乡市公路运输管理处的支持下，在新乡市开展项目成果的示范性应用，实现交通部、省交通厅、市运管处三级系统平台联网联控。			
工业以太网交换机	开发适用于当前项目要求的高性价比、全国产化元器件的工业以太网交换机，补齐产品系列（非管理型，管理型交换机）。	增加品类，迭代升级	完成高性价比和全国产化工业以太网产品的开发，特别国产化产品系列继续补齐（非管理型和管理型交换机陆续发布）。	替代原高成本产品方案，提供性价比更高和全国产化的产品，提升市场竞争力，在国产化产品上产品更加全面。
智慧园区物业管理平台	协助物业运营管理公司实现日常工作计划的安排、工作成果的检验等无纸化管理，实现租赁费、物业费、水电费、停车管理费等各项费用的线上支付和统一管理。	迭代升级	满足物业日常运营无纸化管理，实现工作人员通过移动端接受任务安排，上传工作成果，实现人员绩效考核，实现客户通过移动端进行费用支付、发票获取等。	丰富智慧园区管理平台的物业板块功能。

【注】：以上蛇形机器人、矿用隔爆兼本安型挂轨式巡检仪 KJXX51C 为北京机器人公司研发项目，移动目标卫星定位监控管理系统为新电信息研发项目。

公司研发人员情况

	2025 年	2024 年	变动比例
研发人员数量（人）	70	98	-28.57%
研发人员数量占比	36.84%	43.56%	-6.72%
研发人员学历			
本科	49	66	-25.76%
硕士	5	4	25.00%
本科以下	16	28	-42.86%
研发人员年龄构成			
30 岁以下	20	39	-48.72%
30~40 岁	33	41	-19.51%
40 岁以上	17	18	-5.56%

近三年公司研发投入金额及占营业收入的比例

	2025 年	2024 年	2023 年
研发投入金额（元）	17,262,136.06	20,027,321.50	25,758,014.69
研发投入占营业收入比例	10.22%	10.97%	16.91%
研发支出资本化的金额（元）	0.00	0.00	0.00
资本化研发支出占研发投入的比例	0.00%	0.00%	0.00%
资本化研发支出占当期净利润的比重	0.00%	0.00%	0.00%

公司研发人员构成发生重大变化的原因及影响

适用 不适用

研发投入总额占营业收入的比重较上年发生显著变化的原因

适用 不适用

研发投入资本化率大幅变动的原因及其合理性说明

适用 不适用

5、现金流

单位：元

项目	2025 年	2024 年	同比增减
经营活动现金流入小计	224,176,830.07	412,672,995.85	-45.68%
经营活动现金流出小计	258,805,629.33	328,197,675.81	-21.14%
经营活动产生的现金流量净额	-34,628,799.26	84,475,320.04	-140.99%
投资活动现金流入小计	33,707,510.34	21,179,935.88	59.15%
投资活动现金流出小计	21,319,358.05	129,467,949.03	-83.53%
投资活动产生的现金流量净额	12,388,152.29	-108,288,013.15	111.44%
筹资活动现金流入小计	52,647,202.52	34,551,584.08	52.37%
筹资活动现金流出小计	39,969,658.74	31,162,979.14	28.26%
筹资活动产生的现金流量净额	12,677,543.78	3,388,604.94	274.12%
现金及现金等价物净增加额	-9,577,309.76	-20,419,042.44	53.10%

相关数据同比发生重大变动的主要影响因素说明

适用 不适用

1、本期经营活动产生的现金流量净额比上年同期下降 140.99%，主要原因为本期销售回款和收到其他与经营活动有关的现金较上年同期减少较多。

2、本期投资活动产生的现金流量净额比上年同期增加 111.44%，主要原因为上年同期购买持有至到期的定期存单较多。

3、本期筹资活动产生的现金流量净额比上年同期增加 274.12%，主要原因为本期短期借款增加。

报告期内公司经营活动产生的现金净流量与本年度净利润存在重大差异的原因说明

适用 不适用

五、非主营业务情况

适用 不适用

六、资产及负债状况分析

1、资产构成重大变动情况

单位：元

	2025 年末		2025 年初		比重增减	重大变动说明
	金额	占总资产比例	金额	占总资产比例		
货币资金	65,743,942.14	8.13%	89,049,796.63	10.10%	-1.97%	
应收账款	312,413,787.57	38.64%	327,747,866.84	37.18%	1.46%	
合同资产	2,157,001.71	0.27%	1,826,478.76	0.21%	0.06%	
存货	22,088,445.40	2.73%	21,140,080.01	2.40%	0.33%	
投资性房地产	113,038,646.94	13.98%	113,615,764.39	12.89%	1.09%	

长期股权投资						
固定资产	57,879,066.76	7.16%	73,183,588.37	8.30%	-1.14%	
在建工程						
使用权资产	2,300,904.35	0.28%	1,250,861.91	0.14%	0.14%	主要原因为租入一年以上房屋租赁增加。
短期借款	35,209,627.48	4.35%	22,823,942.22	2.59%	1.76%	主要原因为短期借款增加。
合同负债	8,034,402.39	0.99%	11,983,044.53	1.36%	-0.37%	
长期借款						
租赁负债	1,329,646.22	0.16%	503,505.04	0.06%	0.10%	主要原因为租入房屋未支付的租赁额增加。
其他债权投资	52,201,036.54	6.46%	106,530,155.83	12.08%	-5.62%	主要原因是本期其他债权投资重分类至一年内到期的非流动资产。
无形资产	4,339,409.46	0.54%	10,384,969.71	1.18%	-0.64%	主要原因为出售庆元县停车经营权。
预付账款	2,917,501.67	0.36%	931,446.01	0.11%	0.25%	主要原因为本期预付但合同尚未执行完毕的款项增加。
长期应收款	42,826,210.02	5.30%	11,421,147.06	1.30%	4.00%	主要原因为本期分期收款的长期应收增加。

境外资产占比较高

适用 不适用

2、以公允价值计量的资产和负债

适用 不适用

3、截至报告期末的资产权利受限情况

项目	账面价值（元）	受限原因
货币资金	9,236,250.97	保证金受限、押金受限、质押受限
其他债权投资	13,389,666.49	质押受限、法院冻结
投资性房地产	104,437,354.35	抵押
固定资产	54,892,714.62	抵押
无形资产	3,677,164.21	抵押
合计	185,633,150.64	——

七、投资状况分析

1、总体情况

适用 不适用

报告期投资额（元）	上年同期投资额（元）	变动幅度
237,000.00	3,436,800.00	-93.10%

2、报告期内获取的重大的股权投资情况

适用 不适用

3、报告期内正在进行的重大的非股权投资情况

适用 不适用

4、金融资产投资

(1) 证券投资情况

适用 不适用

(2) 衍生品投资情况

适用 不适用

八、重大资产和股权出售

1、出售重大资产情况

适用 不适用

公司报告期末未出售重大资产。

2、出售重大股权情况

适用 不适用

九、主要控股参股公司分析

适用 不适用

主要子公司及对公司净利润影响达 10%以上的参股公司情况

单位：万元

公司名称	公司类型	主要业务	注册资本	总资产	净资产	营业收入	营业利润	净利润
河南中威智能机器人有限公司	子公司	软件和信息技术服务业	3200.00	1,395.04	-1,840.09	742.33	-801.53	-752.78

报告期内取得和处置子公司的情况

适用 不适用

公司名称	报告期内取得和处置子公司方式	对整体生产经营和业绩的影响
河南中威算芯科技有限公司	新设	无重大影响
中威（天水）数智科技有限公司	注销	无重大影响
杭州中威尚凡信息技术有限公司	注销	无重大影响
丽水中威信息技术有限公司	转让	无重大影响

十、公司控制的结构化主体情况

适用 不适用

十一、公司未来发展的展望

（一）行业格局和趋势

人工智能技术正以前所未有的速度重塑全球经济格局，以 AI 大模型为核心的智能化浪潮加速推进，驱动算力需求进入指数级增长通道，AI 基础设施投资进入规模化扩张阶段。据 Gartner 预测，2026 年全球人工智能（AI）总支出将达到 2.52 万亿美元，同比增长 44%，其中 2026 年 AI 基础设施支出将达到 1.36 万亿美元，较 2025 年增长约 49%。中国市场方面，“十四五”期间算力中心机架规模从初期 520 万架增长至超过 1250 万架，算力规模年均增速高达 30%；已建成万卡智算集群 42 个，智能算力规模超过 1590 EFLOPS。

算力需求的爆发式增长，对能源持续稳定供应及绿色低碳转型提出了迫切需求。国际能源署（IEA）报告指出，2026 年至 2030 年，全球电力需求年均增速将超过 3.5%，电力需求超过经济增速将成为未来数年的普遍趋势，主要驱动力之一正是数据中心用电量的快速增长。我国算力中心用能需求同样快速攀升，据中国信息通信研究院数据，2025 年我国算力中心用电量为 1960 亿千瓦时，同比增长 300 亿千瓦时，增速为 18.1%，而同期全社会用电量增速仅 5.0%；2030 年我国算力中心用电量预计在 5000 亿千瓦时-7000 亿千瓦时，占全社会用电量约 3.7%—5.3%。

面对算力与电力深度耦合的时代命题，国家在“十五五”规划纲要中明确提出“推动绿色电力与算力协同布局”，统筹布局算力设施建设，推进算力资源规模化、集约化、绿色化、普惠化发展。2026 年政府工作报告首次将“算电协同”与“超大规模智算集群”并列为国家级新基建工程，标志着我国综合算力基础设施与电力系统已从各自独立发展的模式、单纯的供需交互关系，转变为算力、存力、信息通信网、电网、能源、碳等多要素深度耦合的联动发展格局。算电协同工作已成为统筹推进数字经济与能源转型的战略交汇点，旨在解决算力需求爆发式增长与能源供给之间的结构性矛盾，推动“以电定算、以算促电”的融合发展。算力与能源两大万亿级赛道的深度融合已成为不可逆转的产业趋势，AI 算力的智能化调度、能源的智能化供给将成为企业发展的重要战略机遇。

（二）公司发展战略

2026 年是公司全面锚定 AI 基础设施赛道、推动业务结构战略性调整的关键转型之年。公司将紧扣国家“十五五”规划纲要战略部署，依托在智能物联网与大模型领域的技术积淀，全力深耕“能源+智算中心”全链条生态，打造标准化、可复制的能源+智算一体化解决方案，构筑新的利润增长极，实现业务转型与价值提升的双重突破。

（三）2026 年度经营计划

2026 年 2 月 2 日，公司控制权变更正式完成，公司控股股东更名为新乡硅步科技合伙企业（有限合伙），实际控制人变更为付英波先生。2026 年 2 月 26 日，公司董事会完成换届，重新聘任了总经理等高级管理人员，组成了新一届经营管理团队。后续，公司将稳步推进整合经营工作，全力保障公司运营连续性、提升治理效能与合规水平。

1、完善公司治理架构，筑牢合规经营基础

公司将严格遵循监管要求，明确股东会、董事会、经营层运作机制和权责边界，提升决策科学性与执行效率；保障控股股东规范行使股东权利，强化控股股东与实际控制人合规意识，确保公司独立经营；充分发挥董事会各专门委员会监督、决策支撑作用，搭建权责清晰、制衡有效、运转高效的治理架构，为公司稳健经营提供保障。

2、加大研发投入力度，构建多层次人才梯队

公司将紧密围绕公司战略方向和业务转型升级需求，持续加大在 AI 算力基础设施软硬件协同、算力智能化调度平台、能源智能管控调度平台、AI 大模型行业应用等关键领域的研发投入，建立核心技术的领先优势。同时公司将实施更加积极开放的人才引进政策，重点补充 AI 算法、算力中心架构设计及运营管理、AI 边缘计算等领域的核心骨干，完善以创新价值为导向的激励与评价体系，为公司业务转型与可持续发展提供坚实的智力支撑与人才保障。

3、加速新业务战略落地，打造绿色智算发展新引擎

公司将全力推进核心产品研发攻关，加快构建覆盖能源侧、算力侧与协同管控平台的“三位一体”技术支撑体系，为绿色智算全场景运营提供全栈式产品与技术底座。同时，公司将深化与 AI 芯片厂商、云厂商、储能技术服务商等产业链上下游伙伴的战略协同，打通“能源+智算中心”的全链路闭环，形成协同高效、绿色低碳、可规模化复制的解决方案。

4、加速传统出行业务智能化转型，推动软硬件产品体系迭代升级

公司将以 AI 技术为核心驱动力，坚持软硬件深度协同的技术路径，依托高精度空间感知硬件、三维空间建模及数字孪生等核心能力，打造覆盖“感知—决策—执行—反馈”全链路的闭环技术体系，实现对出行全场景空间信息的数字化重构。同时，持续强化出行场景专属 AI 算法与智能管控平台的迭代能力，推动感知硬件与算法软件的深度融合，全面赋能出行产品智能化升级与业务价值重塑。

5、深化资本运作规范管理，驱动企业价值持续跃升

公司将系统优化产业布局与资源配置效率，有序剥离低效及冗余资产，通过设立独立子公司强化核心产品研发与智能制造的专业化运营能力。同时，积极推动上下游产业链资源整合，密切跟踪行业趋势与市场契机，深化与领先企业的战略合作，充分释放产业协同效应。公司将结合经营发展实际与资金储备状况，科学规划多元化融资安排，以精准的资本赋能驱动产业升级。在此过程中，公司将持续规范资本运作流程，严守合规底线，切实为全体股东创造持续、稳健的长期价值。

（该经营计划并不构成公司对投资者的业绩承诺，投资者应对此保持足够的风险意识，并且应当理解经营计划与业绩承诺之间的差异。）

（四）面临的风险及对策

1、市场竞争风险

公司传统安防产品及解决方案业务所处行业集中度高，头部企业凭借品牌影响力、规模成本优势、研发投入强度及全球化渠道网络持续占据市场主导地位。公司传统安防业务在产品竞争力、市场议价能力及盈利能力等方面面临较大压力，部分区域及客户订单获取难度加大，业务规模与毛利率水平持续承压。

公司采取的应对措施：一是优化传统业务结构，有序收缩低毛利、长回款周期的项目投入，将资源向高附加值、现金流优质的客户与项目倾斜，改善业务质量与盈利水平；二是聚焦 AI+出行细分行业需求，深耕垂直领域定制化智能解决方案；三是加快产品智能化升级，以技术赋能提升产品差异化竞争力；四是推动新业务战略落地，打造新的业绩增长点。

2、新业务发展不及预期风险

公司新业务仍处于投入期和市场拓展期，面临行业加速扩张、竞争格局快速演变、技术频繁迭代等多重不确定因素，需要前期进行资本支出和研发投入。若项目建设进度、客户拓展不及预期，公司资金周转和经营业绩将进一步承压。

公司采取的应对措施：公司将密切跟踪行业政策动态、技术演进趋势与市场需求变化，分阶段、有节奏地推进新业务布局，加强技术攻坚与产品研发，提升产品竞争力与场景适配能力。同时公司将积极与产业链核心伙伴建立战略合作关系，通过生态共建加速商业化进程。

3、应收款项回款风险

截至报告期末，公司日常经营形成的应收款项合计为 39,540.58 万元。受宏观经济增速放缓及下游客户经营承压等多重因素影响，市场流动性趋紧，部分客户出现资金周转困难、付款能力下降的情形，致使公司应收款项回款不及预期，坏账计提规模较高，严重侵蚀公司利润。

公司采取的应对措施：公司已将历史应收款项的回收作为 2026 年经营管理的核心重点工作，具体管控措施包括：一是实行全面穿透式管理，逐笔明确回款责任人，定期逐笔梳理回款情况；二是采取多元化催收策略，充分运用法律诉讼、仲裁等法律手段维护公司利益，积极探索以资抵债、资产置换、债权处置等措施。同时，公司加强对客户履约能力评估，严格执行客户准入标准，定期培训加强业务人员对应收款项回款风险的防范意识。

十二、报告期内接待调研、沟通、采访等活动登记表

适用 不适用

接待时间	接待地点	接待方式	接待对象类型	接待对象	谈论的主要内容及提供的资料	调研的基本情况索引
2025 年 05 月 14 日	“中威电子投资者关系”微信小程序	网络平台线上交流	其他	线上参与中威电子 2024 年度网上业绩说明会的投资者	公司基本情况及 2024 年年度报告等相关内容	巨潮资讯网 (www.cninfo.com.cn) 《300270 中威电子投资者关

						系管理信息 20250514》
--	--	--	--	--	--	--------------------

十三、市值管理制度和估值提升计划的制定落实情况

公司是否制定了市值管理制度。

是 否

公司是否披露了估值提升计划。

是 否

十四、“质量回报双提升”行动方案贯彻落实情况

公司是否披露了“质量回报双提升”行动方案公告。

是 否

第四节 公司治理、环境和社会

一、公司治理的基本状况

报告期内，公司根据《公司法》《证券法》《上市公司治理准则》《深圳证券交易所创业板股票上市规则》《深圳证券交易所上市公司自律监管指引第 2 号——创业板上市公司规范运作》等法律法规的要求，结合公司实际情况，建立、健全和完善了《公司章程》和各项内部控制制度，发挥了董事会及下属各专门委员会的职能和作用，提高了董事会的职能和专业化程度，保障了董事会决策的科学性和程序性，不断完善本公司法人治理结构和内控制度，进一步规范公司运作，提高公司治理水平。截至报告期末，本公司治理实际情况符合中国证监会发布的有关上市公司治理的规范性文件的要求。

（一）股东与股东会

本公司严格按照《公司法》《上市公司股东会规则》等法律法规、规范性文件和《公司章程》《股东会议事规则》等公司内部制度的要求，规范股东会召集、召开、表决程序，平等对待所有股东，确保股东能够充分行使自己的股东权利，并承担相应的义务。报告期内，公司共召开 5 次股东会，均由公司董事会召集召开，经见证律师进行现场见证并出具法律意见书，所有议案均获表决通过。

（二）董事与董事会

公司第五届董事会由 7 名董事组成，其中独立董事 3 名，董事会的人数、人员构成及聘任程序等符合法律法规、规范性文件和《公司章程》的要求。报告期内，公司共召开 8 次董事会会议，董事会会议的召集、召开程序符合法律法规和《公司章程》的规定。董事会下设审计委员会、战略委员会、提名委员会、薪酬与考核委员会，各专门委员会根据各自职责对本公司规范运作和发展提出相关的专业意见和建议。

全体董事按照有关法律法规、规范性文件和公司内部制度的要求，出席公司董事会、董事会专门委员会和股东会，全体董事忠实、勤勉、谨慎履职，规范有序开展有关工作，同时积极参加相关培训，不断提高履职能力。独立董事自聘任以来均积极履行独立董事职权，按期出席董事会，认真审阅董事会材料，利用自身的专业知识对审议事项作出公正判断，独立、客观、审慎地行使表决权，依据有关法律法规和《公司章程》认真履行相应的权利和义务，积极参与公司重大事项决策，切实维护全体股东、尤其是中小股东的合法权益，保证公司的规范运作。

（三）内部控制与审计监督

董事会下设审计委员会，负责审核公司财务信息及其披露，监督及评估内外部审计工作和内部控制，行使《公司法》规定的监事会的职权等。审计委员会下设内部审计部为日常办事机构，内部审计部对公司内部控制制度的建立和实施、公司财务信息的真实性和完整性等情况进行检查监督。经营管理层组织领导公司内部控制的日常运行，建立健全内部控制机制和内部控制制度，及时整改内部控制存在的缺陷和问题。

（四）绩效评价与激励机制

董事会下设薪酬与考核委员会，负责制定高级管理人员的薪酬方案，根据公司实际经营指标完成情况以及高级管理人员的实际工作情况，对高级管理人员进行年度绩效考核，并监督薪酬制度的执行。

（五）信息披露与投资者关系

公司严格按照《公司法》《证券法》《上市公司治理准则》《上市公司信息披露管理办法》《上市公司投资者关系管理工作指引》等法律法规、规范性文件及《信息披露管理办法》《信息披露暂缓与豁免管理制度》《公司内幕信息知情人登记管理制度》等公司内部制度，保障公司内部重大信息得到快速收集、传递和有效管理，确保信息披露真实、准确、及时、公平，维护上市公司及投资者的合法权益。

公司严格按照《深圳证券交易所上市公司自律监管指引第 5 号——信息披露事务管理》《内幕信息知情人登记管理制度》等有关要求，严格控制内幕信息知情人范围，真实、准确、完整地登记内幕信息知情人信息，并及时向其提示保密义务和内幕交易防范要求，并及时向交易所报备。

公司高度重视投资者关系管理工作，严格按照有关法律法规以及《投资者关系管理制度》等要求，规范地开展公司投资者关系管理工作，通过设立投资者电话专线、邮箱、股东会、互动易平台等多种渠道，搭建公司与投资者及社会公众之间公平、有效的沟通互动桥梁，积极向投资者传递公司长期投资价值，与资本市场保持良性互动。

公司治理的实际状况与法律、行政法规和中国证监会发布的关于上市公司治理的规定是否存在重大差异

是 否

公司治理的实际状况与法律、行政法规和中国证监会发布的关于上市公司治理的规定不存在重大差异。

二、公司相对于控股股东、实际控制人在保证公司资产、人员、财务、机构、业务等方面的独立情况

公司严格按照《公司法》《证券法》等有关法律法规和《公司章程》的要求规范运作，与控股股东、实际控制人在公司资产、人员、财务、机构、业务等方面保持独立，具有独立完整的业务及自主经营能力。

三、同业竞争情况

适用 不适用

四、公司具有表决权差异安排

适用 不适用

五、红筹架构公司治理情况

适用 不适用

六、董事和高级管理人员情况

1、基本情况

姓名	性别	年龄	职务	任职状态	任期起始日期	任期终止日期	期初持股数（股）	本期增持股份数量（股）	本期减持股份数量（股）	其他增减变动（股）	期末持股数（股）	股份增减变动的原因
付英波	男	43	董事长	现任	2026年02月26日	2029年02月25日						
付英波	男	43	总经理	现任	2026年02月26日	2029年02月25日						
谢鹏	男	50	董事	现任	2026年02月26日	2029年02月25日						
谢鹏	男	50	副总经理	现任	2026年02月26日	2029年02月25日						
宋璇	女	32	董事	现任	2026年02月	2029年02月						

					月 26 日	月 25 日							
宋璇	女	32	副 总 经 理	现任	2026 年 02 月 26 日	2029 年 02 月 25 日							
宋璇	女	32	董 事 会 秘 书	现任	2026 年 02 月 26 日	2029 年 02 月 25 日							
张培 培	女	46	董 事	现任	2026 年 02 月 26 日	2029 年 02 月 25 日							
李民	男	38	董 事	现任	2026 年 02 月 26 日	2029 年 02 月 25 日							
陈海 军	男	47	董 事	现任	2021 年 02 月 24 日	2029 年 02 月 25 日							
王慧	女	68	独 立 董 事	现任	2026 年 02 月 26 日	2029 年 02 月 25 日							
马朝 松	男	54	独 立 董 事	现任	2026 年 02 月 26 日	2029 年 02 月 25 日							
陈涛	男	42	独 立 董 事	现任	2026 年 02 月 26 日	2029 年 02 月 25 日							
赵倩	女	40	总 经 理	离 任	2025 年 03 月 10 日	2026 年 02 月 26 日							
赵倩	女	39	财 务 总 监	现 任	2021 年 08 月 26 日	2029 年 02 月 25 日							
李一 策	男	53	董 事 长	离 任	2022 年 07 月 25 日	2025 年 03 月 10 日							
李一 策	男	53	总 经 理	离 任	2024 年 10 月 25 日	2025 年 02 月 20 日							
刘洋	男	38	董 事 长	离 任	2025 年 03 月 10 日	2026 年 02 月 26 日							
黄佳	男	43	董 事	离 任	2024 年 11	2026 年 02							

					月 11 日	月 26 日						
石旭刚	男	58	董事	离任	2022 年 07 月 25 日	2026 年 02 月 26 日	55,000,174				55,000,174	
楚金桥	男	60	独立董事	离任	2022 年 07 月 25 日	2026 年 02 月 26 日						
尚贤	女	56	独立董事	离任	2022 年 07 月 25 日	2026 年 02 月 26 日						
黄平	男	57	独立董事	离任	2022 年 07 月 25 日	2026 年 02 月 26 日						
李佳峰	男	38	副总经理	离任	2025 年 04 月 22 日	2026 年 02 月 26 日						
史故臣	男	43	副总经理	离任	2021 年 08 月 26 日	2026 年 02 月 26 日	16,100				16,100	
赵娜	女	45	副总经理	离任	2022 年 07 月 25 日	2026 年 02 月 26 日						
孙琳	女	49	董事会秘书	离任	2015 年 04 月 25 日	2026 年 02 月 26 日	44,000		11,000		33,000	集中竞价减持
合计	--	--	--	--	--	--	55,060,274	0	11,000	0	55,049,274	--

报告期是否存在任期内董事和高级管理人员离任的情况

是 否

2025 年 2 月 20 日，公司原董事长、总经理李一策先生因工作调整申请辞去公司第五届董事会非独立董事、董事长、董事会专门委员会委员及总经理职务，辞职后不再担任公司任何职务。具体内容详见公司于 2025 年 2 月 21 日在巨潮资讯网披露的《关于董事长、总经理辞职暨补选非独立董事的公告》（公告编号 2025-009）。

公司董事、高级管理人员变动情况

适用 不适用

姓名	担任的职务	类型	日期	原因
李一策	董事长	离任	2025 年 03 月 10 日	工作调动
李一策	总经理	解聘	2025 年 02 月 20 日	工作调动
刘洋	董事长	聘任	2025 年 03 月 10 日	
赵倩	总经理	聘任	2025 年 03 月 10 日	
李佳峰	副总经理	聘任	2025 年 04 月 22 日	

2、任职情况

公司现任董事、高级管理人员专业背景、主要工作经历以及目前在公司的主要职责

付英波先生：1983 年出生，中国国籍，山东大学工学学士学位，教授级高级工程师。现任科技部专家库专家，北京市科协第十届常委，第十三届全国青联委员，第十二届北京青联委员，北京市智慧城市专家咨询委员会委员，第十一届北京市海淀区政协委员，北京市海淀区新联会会长，曾获 2019 年北京市“高聚工程”高端领军人才，2020 年“海英”创新领军人才，2020 年北京市青年科技领军人才，2023 年北京市“有突出贡献的科学、技术、管理”人才，2024 年首都劳动奖章及 2022 年山东省第 25 届五四青年奖章等荣誉。付英波先生具有 20 年移动互联网、人工智能、大数据等领域的技术开发及企业管理经验，历任美国艺电公司（EA）中国区数字平台负责人，微软高级战略顾问，旷视科技总裁，百望股份 CEO。2026 年 2 月 26 日起任公司董事长、总经理，目前兼任新乡硅步科技合伙企业（有限合伙）执行事务合伙人委派代表，济南君川科技合伙企业（有限合伙）执行事务合伙人委派代表，北京九岱科技有限公司董事、经理、财务负责人，北京揽晖控股有限公司董事、经理、财务负责人，北京风歌新能源有限公司董事、经理、财务负责人。

谢鹏先生：1976 年出生，中国国籍，南京大学工商管理专业博士研究生。历任华为技术有限公司，思科系统（中国）网络技术有限公司销售经理，微软（中国）有限公司公共事业部华东区域销售总监，2017 年 11 月至 2026 年 1 月任北京旷视科技有限公司监事、资深副总裁，2026 年 2 月 26 日起任公司董事、副总经理。

宋璇女士：1994 年出生，中国国籍，北京大学国际经济法硕士研究生。2021 年 4 月至 2025 年 4 月任中国国际金融股份有限公司投资银行部高级经理，2025 年 4 月至 2025 年 10 月任百望股份有限公司副总裁，2026 年 2 月 26 日起任公司董事、副总经理、董事会秘书。

张培培女士：1980 年出生，中国国籍，国际经济关系硕士研究生，工程师。曾任青岛戴姆雷博机器人科技有限公司董事兼总经理，青岛市玉金物业管理有限公司董事，青岛海川农林生态园有限公司董事，青岛中欧绿色建筑发展有限公司董事，青岛戴姆雷博节能科技有限公司执行董事，2026 年 2 月 26 日起任公司董事、内部审计部经理，目前兼任青岛沿海建筑设计有限公司董事，青岛紫金源置业有限公司董事长兼总经理，中房（山东）城市开发投资有限公司董事。

李民先生：1988 年出生，中国国籍，经济法硕士研究生，中级经济师职称。2016 年 6 月至 2025 年 9 月任济南高新科技发展集团有限公司产业投资部部长，2025 年 9 月至今任济南高新资本投资有限公司总经理助理，2026 年 2 月 26 日起任公司董事，目前兼任山东华芯优创科技有限公司董事，山东省人力资本产业创业投资有限公司董事，山东融裕金谷创业投资有限公司董事，山东华芯半导体有限公司董事，华熙济高生物科技（甘肃）有限公司董事，清河电子科技（山东）有限责任公司董事，泉脉农业科技有限公司董事，济南高新房屋租赁有限公司董事、经理，高维密码测评技术（山东）有限公司董事，山东齐鲁融媒科技股份有限公司董事，山东中芯光电科技有限公司董事，国科（济南）科技发展有限公司董事，山东吉富高新股权投资管理有限公司董事，山东新松工业软件研究院股份有限公司监事，济南聚淼产业投资有限公司董事、经理，济南聚享产业投资有限公司董事、经理，山东济高融资租赁有限公司董事，山东仁理私募基金管理有限公司董事，济南聚临产业投资有限公司总经理、董事，济南高新产业投资有限公司监事。

陈海军先生：1979 年出生，中国国籍，硕士研究生，注册会计师，律师，保荐代表人。2015 年 5 月至今任北京海厚泰资本管理有限公司执行董事兼经理，2021 年 2 月 24 日起任公司董事，目前兼任新乡市新投产业并购投资基金合伙企业（有限合伙）执行事务合伙人委派代表，新乡市新投产业并购投资基金贰号合伙企业（有限合伙）执行事务合伙人委派代表，宁波梅山保税港区海泰明志投资管理合伙企业（有限合伙）执行事务合伙人，宁波梅山保税港区海厚泰弘投资管理合伙企业（有限合伙）执行事务合伙人，北京尚华远冠商贸有限公司董事、经理、财务负责人，沈阳军博农业科技有限公司监事。

王慧女士：1958 年出生，中国国籍，毕业于北京大学，法学博士。1992 年 7 月至 2018 年 6 月在北京大学法学院任教，副教授，博士生导师，北京大学十佳教师，2026 年 2 月 26 日起任公司独立董事，目前兼任北京富吉瑞光电科技股份有限公司（688272）独立董事，禾赛科技（于开曼群岛注册成立以不同投票权控制的有限责任公司）独立非执行董事，曾任虹软科技股份有限公司（688088）独立董事。

马朝松先生：1972 年出生，中国国籍，中国人民大学会计系本科，财政部财政科学研究所硕士研究生，中国注册会计师，资产评估师，注册税务师，高级会计师。2000 年 9 月至今任北京信利恒税务师事务所有限责任公司董事长、总经理，2014 年 10 月至今任中天运会计师事务所（特殊普通合伙）合伙人，2026 年 2 月 26 日起任公司独立董事，目前兼任苏州瑞博生物技术股份有限公司独立非执行董事，中勃科技股份有限公司独立董事，汇百川基金管理有限公司独立董事，紫光国芯微电子股份有限公司（002049）独立董事，中科富海科技股份有限公司独立董事，曾任中国核工业建设股份有限公司（601611）独立董事，凌云工业股份有限公司（600480）独立董事，北京科蓝软件系统股份有限公司（300663）独立董事。

陈涛先生：1984 年出生，中国国籍，电子信息博士研究生，教授，2018 年入选国家千人计划专家。2019 年 3 月至 2023 年 11 月任复旦大学青年研究员、博士生导师，2023 年 12 月至今任复旦大学教授、博士生导师，2026 年 2 月 26 日起任公司独立董事，目前兼任上海眸深智能科技有限公司首席科学家，上海创智学院教授，荣获复旦大学信息学院院长奖，全球教育创新联盟杰出青年提名奖，曾任新加坡科技局资讯通信研究院视觉计算研究员，华为新加坡人工智能研究院主任工程师。

赵倩女士：1986 年出生，中国国籍，本科学历，注册会计师，高级会计师，杭州市高层次人才 D 类。2021 年 4 月至 2021 年 8 月任新乡投资集团有限公司计划财务部副经理，兼任新乡投资集团有限公司中威电子管理领导小组现场工作成员，2021 年 8 月起任公司财务总监，2025 年 3 月至 2026 年 2 月任公司总经理。

控股股东、实际控制人同时担任上市公司董事长和总经理的情况

适用 不适用

付英波先生作为公司实际控制人同时担任公司董事长和总经理有利于统一决策与执行，提升运营效率，确保公司战略稳定落地，避免因职责分离可能带来的方向偏差或执行延迟。付英波先生已出具《关于保持上市公司独立性的承诺函》，承诺将按照有关法律、法规、规范性文件的要求，与公司在人员、资产、业务、机构、财务方面保持独立，不从事任何影响公司人员独立、资产独立完整、业务独立、机构独立、财务独立的行为，不损害公司及其他股东的利益。同时公司拥有完善的内部控制体系和监督机制，能够有效防范治理风险，保障公司的独立性。

在股东单位任职情况

适用 不适用

任职人员姓名	股东单位名称	在股东单位担任的职务	任期起始日期	任期终止日期	在股东单位是否领取报酬津贴
付英波	新乡硅步科技合伙企业（有限合伙）	执行事务合伙人委派代表	2026 年 02 月 02 日		
付英波	济南君川科技合伙企业（有限合伙）	执行事务合伙人委派代表	2025 年 11 月 27 日		
付英波	北京九岱科技有限公司	董事、经理、财务负责人	2025 年 11 月 11 日		
李民	济南高新资本投资有限公司	总经理助理	2025 年 09 月 01 日		
陈海军	北京海厚泰资本管理有限公司	执行董事兼经理	2015 年 05 月 15 日		
陈海军	新乡市新投产业并购投资基金合伙企业（有限合伙）	执行事务合伙人委派代表	2020 年 07 月 22 日		

在其他单位任职情况

适用 不适用

任职人员姓名	其他单位名称	在其他单位担任的职务	任期起始日期	任期终止日期	在其他单位是否领取报酬津贴
付英波	北京揽晖控股有限公司	董事、经理、财务负责人	2025 年 08 月 22 日		
付英波	北京风歌新能源有限公司	董事、经理、财务负责人	2025 年 10 月 16 日		
张培培	青岛沿海建筑设计有限公司	董事	2019 年 02 月 21 日		
张培培	青岛紫金源置业有限公司	董事长、总经理	2017 年 09 月 30 日		

张培培	中房（山东）城市开发投资有限公司	董事	2020年09月03日		
李民	山东华芯优创科技有限公司	董事	2025年06月12日		
李民	山东省人力资本产业创业投资有限公司	董事	2025年07月10日		
李民	山东融裕金谷创业投资有限公司	董事	2025年06月05日		
李民	山东华芯半导体有限公司	董事	2025年06月12日		
李民	华熙济高生物科技（甘肃）有限公司	董事	2023年11月01日		
李民	清河电子科技（山东）有限责任公司	董事	2025年05月26日		
李民	泉脉农业科技有限公司	董事	2024年03月21日		
李民	济南高新房屋租赁有限公司	董事、经理	2025年06月30日		
李民	高维密码测评技术（山东）有限公司	董事	2021年06月07日		
李民	山东齐鲁融媒科技股份有限公司	董事	2023年05月11日		
李民	山东中芯光电科技有限公司	董事	2024年09月04日		
李民	国科（济南）科技发展有限公司	董事	2025年05月30日		
李民	山东吉富高新股权投资管理有限公司	董事	2025年06月19日		
李民	山东新松工业软件研究院股份有限公司	监事	2023年09月08日		
李民	济南聚淼产业投资有限公司	董事、经理	2024年11月28日		
李民	济南聚享产业投资有限公司	董事、经理	2024年11月28日		
李民	山东济高融资租赁有限公司	董事	2023年08月08日		
李民	山东仁理私募基金管理有限公司	董事	2026年01月05日		
李民	济南聚临产业投资有限公司	总经理、董事	2023年08月30日		
李民	济南高新产业投资有限公司	监事	2022年03月24日		
陈海军	新乡市新投产业并购投资基金贰号合伙企业（有限合伙）	执行事务合伙人委派代表	2020年07月31日		
陈海军	宁波梅山保税港区海泰明志投资管理合伙企业（有限合伙）	执行事务合伙人	2017年10月17日		

陈海军	宁波梅山保税港区海厚泰弘投资管理合伙企业（有限合伙）	执行事务合伙人	2017年12月27日		
陈海军	北京尚华远冠商贸有限公司	董事、经理、财务负责人	2024年07月19日		
陈海军	沈阳军博农业科技有限公司	监事	2024年04月29日		
王慧	北京富吉瑞光电科技股份有限公司（688272）	独立董事	2020年09月27日		
王慧	禾赛科技（于开曼群岛注册成立以不同投票权控制的有限责任公司）	独立非执行董事	2025年12月24日		
马朝松	北京信利恒税务师事务所有限责任公司	董事长、总经理	2020年09月01日		
马朝松	中天运会计师事务所（特殊普通合伙）	合伙人	2014年10月28日		
马朝松	苏州瑞博生物技术股份有限公司	独立非执行董事	2025年03月18日		
马朝松	中勃科技股份有限公司	独立董事	2022年06月29日		
马朝松	汇百川基金管理有限公司	独立董事	2023年03月20日		
马朝松	紫光国芯微电子股份有限公司（002049）	独立董事	2023年08月04日		
马朝松	中科富海科技股份有限公司	独立董事	2024年11月07日		
陈涛	复旦大学	教授、博士生导师	2023年12月01日		
陈涛	上海眸深智能科技有限公司	首席科学家	2025年01月01日		
陈涛	上海创智学院	教授	2025年01月01日		

公司现任及报告期内离任董事和高级管理人员近三年证券监管机构处罚的情况

适用 不适用

3、董事、高级管理人员薪酬情况

董事、高级管理人员薪酬的决策程序、确定依据、实际支付情况

董事、高级管理人员薪酬的决策程序	董事、高级管理人员的薪酬方案由董事会薪酬与考核委员会制定，董事薪酬方案由董事会、股东会审议确定，高级管理人员薪酬方案由董事会审议确定。
董事、高级管理人员薪酬的确定依据	依据公司经营目标完成情况及各董事、高级管理人员在公司担任的具体管理职务按公司相关薪酬与考核管理制度领取薪酬。
董事、高级管理人员薪酬的实际支付情况	2025年度，实际支付董事、高级管理人员报酬 235.56 万元。

公司报告期内董事和高级管理人员薪酬情况

单位：万元

姓名	性别	年龄	职务	任职状态	从公司获得的税前报酬总额	是否在公司关联方获取报酬
李一策	男	53	董事长、总经理	离任	12.00	
刘洋	男	38	董事长	离任	0	
黄佳	男	43	董事	离任	0	
陈海军	男	47	董事	离任	0	
石旭刚	男	58	董事	离任	0	
楚金桥	男	60	独立董事	离任	8	
尚贤	女	56	独立董事	离任	8	
黄平	男	57	独立董事	离任	8	
赵倩	女	40	总经理	离任	40.26	
			财务总监	现任		
李佳峰	男	38	副总经理	离任	25.03	
史故臣	男	43	副总经理	离任	44.05	
赵娜	女	45	副总经理	离任	42.02	
孙琳	女	49	董事会秘书	离任	48.20	
合计	--	--	--	--	235.56	--

报告期末全体董事和高级管理人员实际获得薪酬的考核依据	《高级管理人员薪酬及考核管理制度》
报告期末全体董事和高级管理人员实际获得薪酬的考核完成情况	完成
报告期末全体董事和高级管理人员实际获得薪酬的递延支付安排	不适用
报告期末全体董事和高级管理人员实际获得薪酬的止付追索情况	不适用

其他情况说明

适用 不适用

七、报告期内董事履行职责的情况

1、董事出席董事会及股东大会的情况

董事出席董事会及股东大会的情况							
董事姓名	本报告期应参加董事会次数	现场出席董事会次数	以通讯方式参加董事会次数	委托出席董事会次数	缺席董事会次数	是否连续两次未亲自参加董事会会议	出席股东大会次数
李一策	2	2	0	0	0	否	2
刘洋	6	4	2	0	0	否	3
黄佳	8	2	6	0	0	否	5
陈海军	8	4	4	0	0	否	5
石旭刚	8	0	8	0	0	否	5
楚金桥	8	1	7	0	0	否	5
尚贤	8	1	7	0	0	否	5
黄平	8	4	4	0	0	否	5

2、董事对公司有关事项提出异议的情况

董事对公司有关事项是否提出异议

是 否

报告期内董事对公司有关事项未提出异议。

3、董事履行职责的其他说明

董事对公司有关建议是否被采纳

是 否

董事对公司有关建议被采纳或未被采纳的说明

报告期内，公司全体董事勤勉尽责，严格按照中国证监会和深圳证券交易所的相关规定以及《公司章程》《董事会议事规则》等制度开展工作，高度关注公司规范运作和经营情况。根据公司的实际情况，对公司的重大治理和经营决策提出了相关的意见，经过充分沟通讨论，形成一致意见，并坚决监督和推动董事会决议的执行，确保决策科学、及时、高效，维护公司和全体股东的合法权益。

八、董事会下设专门委员会在报告期内的情况

委员会名称	成员情况	召开会议次数	召开日期	会议内容	提出的重要意见和建议	其他履行职责的情况	异议事项具体情况（如有）
审计委员会	黄平、楚金桥、石旭刚	6	2025年01月10日	审议以下议案： 1、《2025年度内部审计部工作计划》。			
			2025年01月21日	审议以下议案： 1、《关于变更会计师事务所的议案》。	1、公司财务、内审部门应当积极配合新任事务所工作，确保年报审计工作不受影响； 2、公司应当及时主动与实际控制人、监管机构进行汇报沟通； 3、公司应当按规定及时履行信息披露； 4、关注换所的舆情影响，同时与前任事务所做好工作衔接。		
			2025年04月22日	审议以下议案： 1、《2024年1-12月财务报表内部审计报告》； 2、《2024年度内部控制自我评价报告》； 3、《审计委员会及内部审计部2024年度工作总结》； 4、《2024年年度报告全文》及摘要； 5、《关于续聘会计师事务所的议案》。			
			2025年04月28日	审议以下议案： 1、《2025年1-	1、公司应加强对审计委员会提出问题的整改，分解目标，落实到位，重视		

				3月财务报表内部审计报告》； 2、《2025年第一季度报告》； 3、《关于聘任内部审计部经理的议案》。	收入的增加，同时重视应收账款的回收； 2、将审计工作重点前移，与业务紧密结合。		
			2025年08月13日	审议以下议案： 1、《2025年1-6月财务报表内部审计报告》； 2、《2025年半年度报告全文》及摘要。	1、关注公司应收账款风险； 2、关注公司营收。		
			2025年10月23日	审议以下议案： 1、《2025年1-9月财务报表内部审计报告》； 2、《2025年第三季度报告》。	1、公司应当加强过程控制，按月关注业绩完成情况； 2、针对公司项目开发管理，公司应当根据组织架构对内部流程制度做出相应调整，明确岗位职责，加强风险控制； 3、加强审计、财务和业务沟通，确保入账金额、标准符合审计要求。		
提名委员会	尚贤、楚金桥、陈海军	3	2025年02月20日	审议以下议案： 1、《关于补选第五届董事会非独立董事的议案》。			
			2025年03月10日	审议以下议案： 1、《关于聘任总经理的议案》。			
			2025年04月22日	审议以下议案： 1、《关于聘任副总经理的议案》。			
薪酬与考核委员会	尚贤、黄平、刘洋	1	2025年04月22日	审议以下议案： 1、《关于公司高级管理人员2024年度薪酬的确定及2025年度薪酬方案的议案》。			
战略委员会	李一策、楚金桥、黄平	2	2025年01月10日	审议以下议案： 1、《关于设立合资公司的议案》。	该项目与公司主营业务相差太大，不建议投资。		
	刘洋、楚金桥、黄平		2025年05月15日	审议以下议案： 1、《关于河南新电信息科技有限公司分立、转让及增资的议案》	本次拆分、转让、增资需要注意各阶段流程的合规性。		

九、审计委员会工作情况

审计委员会在报告期内的监督活动中发现公司是否存在风险

是 否

审计委员会对报告期内的监督事项无异议。

十、公司员工情况

1、员工数量、专业构成及教育程度

报告期末母公司在职员工的数量（人）	123
报告期末主要子公司在职员工的数量（人）	67
报告期末在职员工的数量合计（人）	190
当期领取薪酬员工总人数（人）	190
母公司及主要子公司需承担费用的离退休职工人数（人）	1
专业构成	
专业构成类别	专业构成人数（人）
生产人员	25
销售人员	59
技术人员	70
财务人员	13
行政人员	23
合计	190
教育程度	
教育程度类别	数量（人）
硕士及以上	7
本科	121
专科	50
高中及以下	12
合计	190

2、薪酬政策

公司依据同行业薪酬情况、市场调研结果并结合本公司实际情况，设定对外具有竞争力、对内相对公平的薪酬方案，公司完善了公司薪酬制度和激励机制，继续探讨各种有效的激励方式，将员工的收入与公司的发展、员工的绩效以及员工价值创造紧密联系，更加有效调动全体员工的积极性和创造力。

3、培训计划

公司针对不同的群体做出有针对性的培训计划：针对管理人员，公司将人员分成四大类进行培训，分别是综合管理类、生产质量类、财务类、销售类四大类培训；针对车间的生产技术人员，公司与当地技术院校进行合作，定期对各类生产技术人员进行培训并取得相应的技能等级证书。

4、劳务外包情况

适用 不适用

十一、公司利润分配及资本公积金转增股本情况

报告期内利润分配政策，特别是现金分红政策的制定、执行或调整情况

适用 不适用

公司报告期利润分配预案及资本公积金转增股本预案与公司章程和分红管理办法等的相关规定一致

是 否 不适用

公司报告期利润分配预案及资本公积金转增股本预案符合公司章程等的相关规定。

本年度利润分配及资本公积金转增股本情况

分配预案的股本基数（股）	302,806,028
现金分红金额（元）（含税）	0.00
以其他方式（如回购股份）现金分红金额（元）	0.00
现金分红总额（含其他方式）（元）	0.00
可分配利润（元）	-265,819,796.38
现金分红总额（含其他方式）占利润分配总额的比例	0.00%
本次现金分红情况	
其他	
利润分配或资本公积金转增预案的详细情况说明	
<p>经北京兴华会计师事务所（特殊普通合伙）审计，公司 2025 年度归属于上市公司股东的净利润为-58,300,435.87 元，母公司净利润为-72,807,302.40 元，截至 2025 年 12 月 31 日，合并报表未分配利润为-265,819,796.38 元，母公司未分配利润为-211,104,081.50 元。</p> <p>鉴于公司本年末合并报表和母公司报表未分配利润均为负值，公司结合实际经营情况和战略发展规划等因素，为保障公司持续、稳定、健康发展，更好地维护全体股东的长远利益，公司拟定 2025 年度利润分配预案：2025 年度不派发现金红利，不送红股，不以资本公积金转增股本。</p>	

公司报告期内盈利且母公司可供股东分配利润为正但未提出现金红利分配预案

适用 不适用

十二、公司股权激励计划、员工持股计划或其他员工激励措施的实施情况

适用 不适用

公司报告期无股权激励计划、员工持股计划或其他员工激励措施及其实施情况。

十三、报告期内的内部控制制度建设及实施情况

1、内部控制建设及实施情况

报告期内公司根据《企业内部控制基本规范》及其配套指引的规定，对内部控制体系进行适时的更新和完善，建立一套设计科学、简洁适用、运行有效的内部控制体系，并由审计委员会、内部审计部门共同组成公司的风险内控管理组织体系，对公司的内部控制管理进行监督与评价。公司通过内部控制体系的运行、分析与评价，有效防范了经营管理中的风险，促进了内部控制目标的实现。

2、报告期内发现的内部控制重大缺陷的具体情况

□是 否

十四、公司报告期内对子公司的管理控制情况

公司名称	整合计划	整合进展	整合中遇到的问题	已采取的解决措施	解决进展	后续解决计划
不适用	不适用	不适用	不适用	不适用	不适用	不适用

对子公司的管理控制存在异常

□是 否

十五、内部控制评价报告及内部控制审计报告

1、内控评价报告

内部控制评价报告全文披露日期	2026 年 04 月 22 日	
内部控制评价报告全文披露索引	巨潮资讯网 http://www.cninfo.com.cn 《2025 年度内部控制评价报告》	
纳入评价范围单位资产总额占公司合并财务报表资产总额的比例	100.00%	
纳入评价范围单位营业收入占公司合并财务报表营业收入的比例	100.00%	
缺陷认定标准		
类别	财务报告	非财务报告
定性标准	<p>出现下列情形的，应认定为重大缺陷：（1）控制环境无效；（2）公司董事、监事和高级管理人员的舞弊行为；（3）发现当期财务报表存在重大错报，而内部控制在运行过程中未能发现该错报；（4）已经发现并报告给管理层的重大缺陷在合理的时间内未加以改正；（5）公司审计委员会和内部审计机构对内部控制的监督无效。</p> <p>出现以下情形的，应认定为重要缺陷：（1）关键岗位人员舞弊；（2）未按公认会计准则选择和应用会计政策；（3）未建立反舞弊程序和控制措施；（4）财务报告过程控制存在一项或多项缺陷，虽未达到重大缺陷标准，但影响财务报告达到合理、准确的目标。</p> <p>除了上述重大缺陷、重要缺陷之外的其他内部控制缺陷为一般缺陷。</p>	<p>具有以下特征的缺陷，认定为重大缺陷：（1）公司经营活动严重违反国家法律法规；（2）媒体负面新闻频频曝光，对公司声誉造成重大损害；（3）中高级管理人员和高级技术人员严重流失；（4）重要业务缺乏制度控制或制度系统性失效；（5）内部控制评价的结果特别是重大缺陷或重要缺陷未得到整改；（6）企业决策程序不科学，如重大决策失误，给公司造成重大财产损失。</p> <p>具有以下特征的缺陷，认定为重要缺陷：（1）公司违反国家法律法规收到轻微处罚；（2）关键岗位业务人员流失严重；（3）媒体出现负面新闻，涉及局部区域；（4）重要业务制度控制或系统存在缺陷；（5）内部控制重要缺陷未得到整改；（6）公司决策程序导致出现一般失误。</p> <p>除了上述重大缺陷、重要缺陷之外的其他内部控制缺陷为一般缺陷。</p>
定量标准	<p>定量标准以营业收入、资产总额作为衡量指标。</p> <p>内部控制缺陷可能导致或导致的损失与利润表相关的，以营业收入指标衡量：（1）如果该缺陷单独或连同其他缺陷可能导致财务报告错报金额不超过营业收入的 1%，则认定为一般缺</p>	<p>定量标准以营业收入、资产总额作为衡量指标。</p> <p>内部控制缺陷可能导致或导致的损失与利润表相关的，以营业收入指标衡量：（1）如果该缺陷单独或连同其他缺陷可能导致财务报告错报金额不超过营业收入的 1%，则认定为一般缺</p>

	陷；（2）如果超过营业收入的1%但不超过3%，则认定为重要缺陷；（3）如果超过营业收入的 3%，则认定为重大缺陷。 内部控制缺陷可能导致或导致的损失与资产管理相关的，以资产总额指标衡量：（1）如果该缺陷单独或连同其他缺陷可能导致财务报告错报金额不超过资产总额的 0.5%，则认定为一般缺陷；（2）如果超过资产总额的0.5%但不超过 2%，则认定为重要缺陷；（3）如果超过资产总额的2%，则认定为重大缺陷。	陷；（2）如果超过营业收入的1%但不超过3%，则认定为重要缺陷；（3）如果超过营业收入的 3%，则认定为重大缺陷。 内部控制缺陷可能导致或导致的损失与资产管理相关的，以资产总额指标衡量：（1）如果该缺陷单独或连同其他缺陷可能导致财务报告错报金额不超过资产总额的 0.5%，则认定为一般缺陷；（2）如果超过资产总额的0.5%但不超过 2%，则认定为重要缺陷；（3）如果超过资产总额的2%，则认定为重大缺陷。
财务报告重大缺陷数量（个）		0
非财务报告重大缺陷数量（个）		0
财务报告重要缺陷数量（个）		0
非财务报告重要缺陷数量（个）		0

2、内部控制审计报告

适用 不适用

内部控制审计报告中的审议意见段	
中威电子于 2025 年 12 月 31 日按照《企业内部控制基本规范》和相关规定在所有重大方面保持了有效的财务报告内部控制。	
内控审计报告披露情况	披露
内部控制审计报告全文披露日期	2026 年 04 月 22 日
内部控制审计报告全文披露索引	巨潮资讯网 http://www.cninfo.com.cn 《2025 年度内部控制审计报告》
内控审计报告意见类型	标准无保留意见
非财务报告是否存在重大缺陷	否

会计师事务所是否出具非标准意见的内部控制审计报告

是 否

会计师事务所出具的内部控制审计报告与董事会的自我评价报告意见是否一致

是 否

报告期或上年度是否被出具内部控制非标准审计意见

是 否

十六、上市公司治理专项行动自查问题整改情况

不适用

十七、环境信息披露情况

上市公司及其主要子公司是否纳入环境信息依法披露企业名单

是 否

十八、社会责任情况

公司积极履行企业公民应尽的义务，承担社会责任。公司在不断为股东创造价值的同时，也积极承担对职工、客户、社会等其他利益相关者的责任。

公司严格按照《公司法》《深圳证券交易所创业板股票上市规则》《上市公司信息披露管理办法》等相关法律法规的要求，及时、准确、真实、完整地进行信息披露，通过投资者电话、电子邮箱、公司网站和投资者关系互动平台等多种方式与投资者进行沟通交流，提高了公司的透明度和诚信度。公司非常重视对投资者的合理回报，制定了相对稳定的利润分配政策和分红方案以回报股东。

公司一直坚持“创新成就梦想”的人才理念，实施企业人才战略，严格遵守相关法律法规，尊重和员工的个人权益，切实关注员工健康、安全和满意度；通过知识技能的理论培训及实操技能培训等方式使员工得到切实的提高和发展，维护员工权益。

公司始终将依法经营作为公司运行的基本原则，注重企业经济效益与社会效益的同步共赢。公司严格遵守国家法律、法规、政策的规定，始终依法经营，积极纳税，发展就业岗位，支持地方经济的发展。

十九、巩固拓展脱贫攻坚成果、乡村振兴的情况

报告期内，公司暂未开展具体工作。

第五节 重要事项

一、承诺事项履行情况

1、公司实际控制人、股东、关联方、收购人以及公司等承诺相关方在报告期内履行完毕及截至报告期末尚未履行完毕的承诺事项

适用 不适用

承诺事由	承诺方	承诺类型	承诺内容	承诺时间	承诺期限	履行情况
收购报告书或权益变动报告书中所作承诺	付英波；北京九岱科技有限公司；济南君川科技合伙企业（有限合伙）；济南萌睿思科技合伙企业（有限合伙）	关于避免同类竞争的承诺	1. 截至本承诺函出具之日，承诺人及承诺人控制的除上市公司（包括上市公司及其控股子公司/企业，下同）以外的其他企业与上市公司主营业务之间不存在实质同业竞争。 2. 承诺人或承诺人控制的除上市公司以外的企业将不会从事与上市公司所从事的领域发生实质同业竞争的业务。 3. 未来承诺人获得与上市公司业务相同或类似的收购、开发和投资等机会，将立即通知上市公司，优先提供给上市公司进行选择，承诺人将尽最大努力促使该新业务机会按合理和公平的条款及条件首先提供给上市公司。 4. 自本承诺函出具之日起，若因承诺人或承诺人控制的其他企业违反本承诺函项下承诺内容而导致上市公司受到损失，承诺人将依法承担相应法律责任。 5. 本承诺函在承诺人作为上市公司的控股股东/实际控制人/控股股东、实际控制人的一致行动人期间持续有效。	2025年12月10日	在承诺人作为上市公司的控股股东/实际控制人/控股股东、实际控制人的一致行动人期间持续有效	正常履行中
收购报告书或权益变动报告书中所作承诺	付英波；北京九岱科技有限公司；济南君川科技合伙企业（有限合伙）；济南萌睿思科技合伙企业（有限合伙）	关于减少与规范关联交易的承诺	1. 承诺人及承诺人控制的除上市公司及其控股子公司外的其他企业将尽量避免或减少与上市公司之间发生的关联交易。 2. 对于无法避免或有合理理由存在的关联交易，将与上市公司依法签订规范的关联交易协议，并按照有关法律、法规、规章、其他规范性文件 and 公司章程的规定履行批准程序和信息披露义务（如涉及）；关联交易价格按照市场原则确定，保证关联交易价格具有公允性。 3. 保证不利用关联交易非法转移上市公司的资金、利润，不利用关联交易损害上市公司及非关联股东的利益。 4. 若违反上述承诺给上市公司造成损失，承诺人将依法承担法律责任。 5. 本承诺函在承诺人作为上市公司的控股股东/实际控制人/控股股东、实际控制人的一致行动人期间持续有效。	2025年12月10日	在承诺人作为上市公司的控股股东/实际控制人/控股股东、实际控制人的一致行动人期间持续有效	正常履行中
收购报告书或权益变动报告书中所作承诺	付英波；北京九岱科技有限公司；济南君川科技合伙企业（有限	关于保持上市公司独立性的承诺	1. 将按照有关法律、法规、规范性文件的要求，与上市公司在人员、资产、业务、机构、财务方面保持独立，不从事任何影响上市公司人员独立、资产独立完整、业务独立、机构独立、财务独立的行为，不对上市公司的经营决策进行不正当干预，不损害上市公司及其他股东的利益。	2025年12月10日	在承诺人作为上市公司的控股股东/实际控制人/控股股东、实际控制人的一致行动	正常履行中

	合伙)； 济南萌睿 思科技合 伙企业 (有限合 伙)		2. 若违反上述承诺给上市公司造成损失，承诺人将依法承担法律责任。 3. 本承诺函在承诺人作为上市公司的控股股东/实际控制人/控股股东、实际控制人的一致行动人期间持续有效。		人期间持续有效	
收购报告书或权益变动报告书中所作承诺	新乡硅步科技合伙企业(有限合伙)；新乡市新投产业并购投资基金合伙企业(有限合伙)	避免同业竞争的承诺	1、本次交易完成后，承诺人直接或间接对中威电子保持实质性控制关系期间，承诺人将根据业务板块划分、整体发展规划等方面进行适当安排，将不会采取控股方式直接或间接新增国内外智能化安防、智慧城市、智能视频云、公共安全视频大数据技术等领域的销售与服务业务(以下简称“主营业务”)。承诺人也不会协助、促使或代表任何第三方以任何方式直接或间接新增从事上述业务。如承诺人、承诺人直接或间接控制的其他企业与中威电子上述主营业务构成竞争或潜在同业竞争的，承诺人同意在条件许可的前提下，以有利于中威电子的利益为原则，通过采取并购重组、资产处置、股权转让、业务经营委托、股权委托或将新业务机会赋予中威电子及其子公司等多种方式予以消除。 2、在承诺人与上市公司保持实质性股权控制关系期间，承诺人保证不利用自身对上市公司的控制关系从事或参与从事有损上市公司及其中小股东利益的行为。 3、如承诺人将来经营的产品或服务与上市公司的主营产品或服务有可能形成竞争，承诺人同意上市公司有权优先收购承诺人与该等产品或服务有关的资产或承诺人在子企业中的全部股权。 4、如因承诺人未履行在本承诺函中所作的承诺给上市公司造成损失的，承诺人将赔偿上市公司的实际损失。 5、承诺人在避免同业竞争方面所做的各项承诺，同样适用于承诺人直接或间接控制的其他企业。	2022年05月23日	在承诺人直接或间接对中威电子保持实质性控制关系期间持续有效	硅步科技正常履行中，新乡市新投产业并购投资基金合伙企业(有限合伙)已于2026年2月2日履行完毕
收购报告书或权益变动报告书中所作承诺	新乡投资集团有限公司	避免同业竞争的承诺	1、本次交易完成后，本公司直接或间接对杭州中威电子股份有限公司保持实质性控制关系期间，本公司将根据业务板块划分、整体发展规划等方面进行适当安排，将不会采取控股方式直接或间接新增国内外智能化安防、智慧城市、智能视频云、公共安全视频大数据技术等领域的销售与服务业务(以下简称“主营业务”)。本公司也不会协助、促使或代表任何第三方以任何方式直接或间接新增从事上述业务。 2、本次交易完成后，如本公司、本公司直接或间接控制的其他企业与中威电子上述主营业务构成竞争或潜在同业竞争的，本公司同意在条件许可的前提下，以有利于中威电子的利益为原则，通过包括但不限于资产注入、资产重组、业务调整等方式，稳妥推进与上市公司相关业务的整合，以避免和解决可能对上市公司造成的不利影响。 (1)截至本承诺函出具日，本公司控制的2家企业(河南新电信息科技有限公司、新乡智慧城市建设管理有限公司)目前与中威电子存	2023年05月24日	在承诺人直接或间接对中威电子保持实质性控制关系期间持续有效	已于2026年2月2日履行完毕

		<p>在同业竞争情形，本公司承诺在成为中威电子间接控股股东之日起，以如下方式避免、减少或消除同业竞争情形：</p> <p>①对于河南新电信息科技有限公司，本公司承诺，自本公司成为中威电子间接控股股东之日起 2 年内，将以股权出售、资产/业务合并、资产剥离或收购方式，将河南新电信息科技有限公司相关资产、业务或整体并入上市公司或出售给无关联第三方。自本公司成为中威电子间接控股股东之日起至上述同业竞争情况整改完毕之日（以下简称“过渡期”），本公司将按季度根据财务报表及在手订单进行分析并预测，确保河南新电信息科技有限公司的同类收入或毛利占上市公司主营业务收入或毛利的比例低于 30%，确保其与上市公司不存在构成重大不利影响的同业竞争情形。</p> <p>在新电信息完成产权交易前，为保障上市公司的利益不受影响，新乡投资集团承诺通过股权委托管理等方式将新乡市智慧城市建设管理有限公司持有的新电信息 71.12%的股权全部委托予中威电子管理，托管至国有产权交易完成之日止，在委托管理期限内，新乡智慧城市建设管理有限公司对应的除股权处置权、收益权等财产性权利之外的其他股东权利，包括但不限于表决权、董事提名权，均托管给中威电子，新乡智慧城市建设管理有限公司应按照中威电子的意见行使托管权利，不得自行行使托管权利。</p> <p>②对于新乡智慧城市建设管理有限公司，本公司承诺，自本公司成为中威电子间接控股股东之日起，除河南新电信息科技有限公司按照上述第①项承诺予以整改规范外，本公司将严格控制新乡智慧城市建设管理有限公司的经营范围及主营业务，承诺不以其自身名义独立实施或主动承接与中威电子存在同业竞争的业务，如存在与中威电子构成同业竞争的业务或潜在业务机会的，将在合法合规情况下，并按照本承诺函第 4 条的约定将该等业务或机会优先让予上市公司，确保其与上市公司不发生构成重大不利影响的同业竞争。</p> <p>（2）截至本承诺函出具日，本公司控制的 6 家企业（河南新投信息产业有限公司、新乡云政科技信息有限公司、河南金信计算机有限公司、河南平原大数据产业发展有限公司、美康惠管理咨询（河南）有限公司、新乡建工建设有限公司）存在部分经营范围与中威电子相同或相似的情形，但实际经营业务实质上不构成同业竞争。本公司承诺，上述 6 家公司未来不新增与中威电子相同或相似的经营范围，且在今后开展业务过程中，不经营与上市公司产生同业竞争的业务。</p> <p>3、在本公司与上市公司保持实质性股权控制关系期间，本公司保证不利用自身对上市公司的控制关系谋求不正当利益，从事或参与从事有损上市公司及其中小股东利益的行为，并促使本公司控制的其他企业避免从事与上市公司具有实质性竞争的业务。如本公司将来经营的产品或服务与上市公司的主营产品或服务有可</p>			
--	--	---	--	--	--

			<p>能形成竞争，本公司同意上市公司有权优先收购本公司与该等产品或服务有关的资产或本公司在子公司中的全部股权。</p> <p>4、如本公司获得与上市公司主营业务构成实质性同业竞争的业务机会，将书面通知上市公司，并在合法合规的前提下，尽最大努力促使该等新业务机会按合理、公平的条款和条件优先让予上市公司，但与上市公司的主营业务相同或者相似的不构成控制或重大影响的少数股权财务性投资商业机会除外。若上市公司决定不接受该等新业务机会，或者在收到本公司的通知后 30 日内未就是否接受该新业务机会通知本公司，则应视为上市公司已放弃该等新业务机会，本公司或本公司控制的其他企业可自行接受该等新业务机会并自行从事、经营该等业务。</p> <p>5、如因本公司未履行在本承诺函中所作的承诺给上市公司造成损失的，本公司将赔偿上市公司的实际损失。</p> <p>6、本公司在避免同业竞争方面所做的各项承诺，同样适用于本公司直接或间接控制的其他企业。</p> <p>本承诺函自出具日起生效，本公司之前出具的与本承诺函不一致的，以本承诺函为准。</p>			
收购报告书或权益变动报告书中所作承诺	新乡新融资产运营有限公司	避免同业竞争的承诺	<p>1、承诺人之控股股东新乡投资集团有限公司直接或间接对中威电子保持实质性控制关系期间，承诺人将根据业务板块划分、整体发展规划等方面进行适当安排，将不会采取控股方式直接或间接新增国内外智能化安防、智慧城市、智能视频云、公共安全视频大数据技术等领域的销售与服务业务(以下简称“主营业务”)。承诺人也不会协助、促使或代表任何第三方以任何方式直接或间接新增从事上述业务。如承诺人、承诺人直接或间接控制的其他企业与中威电子上述主营业务构成竞争或潜在同业竞争的，承诺人同意在条件许可的前提下，以有利于中威电子的利益为原则，通过采取并购重组、资产处置、股权转让、业务经营委托、股权委托或将新业务机会赋予中威电子及其子公司等多种方式予以消除。</p> <p>2、在新乡投资集团有限公司与上市公司保持实质性股权控制关系期间，承诺人保证不利用自身对上市公司的控制关系从事或参与从事有损上市公司及其中小股东利益的行为。</p> <p>3、如承诺人将来经营的产品或服务与上市公司的主营产品或服务有可能形成竞争，承诺人同意上市公司有权优先收购承诺人与该等产品或服务有关的资产或承诺人在子企业中的全部股权。</p> <p>4、如因承诺人未履行在本承诺函中所作的承诺给上市公司造成损失的，承诺人将赔偿上市公司的实际损失。</p> <p>5、承诺人在避免同业竞争方面所做的各项承诺，同样适用于承诺人直接或间接控制的其他企业。</p>	2023 年 08 月 14 日	在承诺人直接或间接对中威电子保持实质性控制关系期间持续有效	已于 2026 年 2 月 2 日履行完毕
收购报告书或权益	新乡硅步科技合伙企业(有	关于关联交易的承诺	1、严格遵守有关上市公司监管法规，尽量避免与上市公司发生非必要的关联交易；对于确有必要且无法回避的关联交易，均按照公平、	2022 年 05 月 23 日	在承诺人直接或间接对中威电子保	硅步科技正常履行

变动报告书中所作承诺	限合伙)；新乡市新投产业并购投资基金合伙企业(有限合伙)；新乡投资集团有限公司		公允和等价有偿的原则进行，交易价格按市场公认的合理价格确定，并按相关法律、法规以及规范性文件的规定履行交易审批程序及信息披露义务，切实保护上市公司及其中小股东利益。 2、严格按照市场公允公平原则，在履行上市公司有关关联交易内部决策的基础上，保证以规范公平的方式进行交易并及时披露相关信息，从制度上保证上市公司的利益不受损害。若违反上述承诺，承诺人将承担相应的法律责任，就由此给上市公司造成的损失承担赔偿责任。		持实质性控制关系期间持续有效	中，新乡市新投产业并购投资基金合伙企业(有限合伙)、新乡投资集团有限公司已于2026年2月2日履行完毕
收购报告书或权益变动报告书中所作承诺	新乡硅步科技合伙企业(有限合伙)；新乡市新投产业并购投资基金合伙企业(有限合伙)；新乡投资集团有限公司	关于保持上市公司独立性的承诺	<p>(一) 人员独立</p> <p>1、保证上市公司的总经理、副总经理、财务负责人、董事会秘书等高级管理人员在上市公司专职工作，不在承诺人控制的其他企业中担任除董事、监事以外的其他职务，且不在承诺人控制的其他企业中领薪。</p> <p>2、保证上市公司的财务人员独立，不在承诺人控制的其他企业中兼职或领取报酬。</p> <p>3、保证上市公司拥有完整独立的劳动、人事及薪酬管理体系，该等体系和承诺人控制的其他企业之间完全独立。</p> <p>(二) 资产独立</p> <p>1、保证上市公司具有独立完整的资产，上市公司的资产全部处于上市公司的控制之下，并为上市公司独立拥有和运营。保证承诺人及承诺人控制的其他企业不以任何方式违法违规占用上市公司的资金、资产。</p> <p>2、保证不以上市公司的资产为承诺人及承诺人控制的其他企业的债务违规提供担保。</p> <p>(三) 财务独立</p> <p>1、保证上市公司建立独立的财务部门和独立的财务核算体系。</p> <p>2、保证上市公司具有规范、独立的财务会计制度和对其子公司的财务管理制度。</p> <p>3、保证上市公司独立在银行开户，不与承诺人及承诺人控制的其他企业共用银行账户。</p> <p>4、保证上市公司能够作出独立的财务决策，承诺人及承诺人控制的其他企业不通过违法违规的方式干预上市公司的资金使用、调度。</p> <p>5、保证上市公司依法独立纳税。</p> <p>(四) 业务独立</p> <p>1、保证上市公司拥有独立开展经营活动的资产、人员、资质和能力，具有面向市场独立自主持续经营的能力。</p> <p>2、保证尽量减少承诺人及承诺人控制的其他企业与上市公司的关联交易，无法避免或有合理原因的关联交易则按照“公开、公平、公正”的原则依法进行。</p> <p>(五) 机构独立</p> <p>1、保证上市公司依法建立健全股份公司法人治理结构，拥有独立、完整的组织机构。</p>	2022年05月23日	在承诺人直接或间接对中威电子保持实质性控制关系期间持续有效	硅步科技正常履行中，新乡市新投产业并购投资基金合伙企业(有限合伙)、新乡投资集团有限公司已于2026年2月2日履行完毕

			2、保证上市公司的股东大会、董事会、独立董事、监事会、高级管理人员等依照法律、法规和公司章程独立行使职权。 3、保证上市公司拥有独立、完整的组织机构，与承诺人控制的其他企业间不存在机构混同的情形。”			
首次公开发行或再融资时所作承诺	石旭刚	避免同业竞争与关联交易的承诺	本人在作为中威电子的实际控制人及持有 5% 以上股份的股东期间，不会在中国境内或境外，以任何方式（包括但不限于单独经营、通过合资经营或拥有另一公司或企业的股份及其他权益）直接或间接参与任何与中威电子构成竞争的任何业务或活动，不以任何方式从事或参与生产任何与中威电子产品相同、相似或可以取代股份公司产品的业务活动。本人愿意承担因违反上述承诺而给中威电子造成的全部经济损失。	2011 年 10 月 12 日	在作为中威电子的实际控制人及持有 5% 以上股份的股东期间持续有效	正常履行中
其他承诺	付英波；北京九岱科技有限公司；济南君川科技合伙企业（有限合伙）；济南萌睿思科技合伙企业（有限合伙）	关于锁定期的承诺	在本次收购权益变动完成之日起 18 个月内，承诺人不直接或间接转让本次间接受让的中威电子股份，但在同一实际控制人控制的不同主体之间进行的转让不受前述 18 个月的限制，且应当遵守相关法律法规的规定。	2025 年 12 月 12 日	至 2027 年 8 月 1 日	正常履行中
承诺是否按时履行	是					
如承诺超期未履行完毕的，应当详细说明未完成履行的具体原因及下一步的工作计划	不适用					

2、公司资产或项目存在盈利预测，且报告期仍处在盈利预测期间，公司就资产或项目达到原盈利预测及其原因做出说明

适用 不适用

3、公司涉及业绩承诺

适用 不适用

二、控股股东及其他关联方对上市公司的非经营性占用资金情况

适用 不适用

公司报告期不存在控股股东及其他关联方对上市公司的非经营性占用资金。

三、违规对外担保情况

适用 不适用

公司报告期无违规对外担保情况。

四、董事会对最近一期“非标准审计报告”相关情况的说明

适用 不适用

五、董事会、审计委员会、独立董事（如有）对会计师事务所本报告期“非标准审计报告”的说明

适用 不适用

六、董事会关于报告期会计政策、会计估计变更或重大会计差错更正的说明

适用 不适用

七、与上年度财务报告相比，合并报表范围发生变化的情况说明

适用 不适用

1、2025 年 9 月 26 日，公司投资设立河南中威算芯科技有限公司，公司持股 51%，该公司自成立之日起纳入公司合并财务报表范围。

2、2025 年 5 月 9 日，公司注销全资子公司中威（天水）数智科技有限公司，该公司自注销完成之日起不再纳入公司合并财务报表范围。

3、2025 年 8 月 21 日，公司注销全资子公司杭州中威尚凡信息技术有限公司，该公司自注销完成之日起不再纳入公司合并财务报表范围。

4、2025 年 12 月 5 日，公司转让持有的丽水中威信息技术有限公司全部 100%的股权，该公司自转让完成之日起退出公司合并报表范围。

八、聘任、解聘会计师事务所情况

现聘任的会计师事务所

境内会计师事务所名称	北京兴华会计师事务所（特殊普通合伙）
境内会计师事务所报酬（万元）	98
境内会计师事务所审计服务的连续年限	2 年
境内会计师事务所注册会计师姓名	陈敬波、蒋海英
境内会计师事务所注册会计师审计服务的连续年限	陈敬波 2 年、蒋海英 1 年

是否改聘会计师事务所

是 否

聘请内部控制审计会计师事务所、财务顾问或保荐人情况

适用 不适用

本年度，公司聘请了北京兴华会计师事务所（特殊普通合伙）为公司的内部控制审计机构，内部控制审计费用 18 万元。

九、年度报告披露后面临退市情况

适用 不适用

十、破产重整相关事项

适用 不适用

公司报告期末未发生破产重整相关事项。

十一、重大诉讼、仲裁事项

适用 不适用

诉讼(仲裁)基本情况	涉案金额(万元)	是否形成预计负债	诉讼(仲裁)进展	诉讼(仲裁)审理结果及影响	诉讼(仲裁)判决执行情况	披露日期	披露索引
未达到重大诉讼披露标准的其他在审案件	4,775.94	否	审理中	未判决	不适用		

十二、处罚及整改情况

适用 不适用

公司报告期不存在处罚及整改情况。

十三、公司及其控股股东、实际控制人的诚信状况

适用 不适用

十四、重大关联交易

1、与日常经营相关的关联交易

适用 不适用

关联交易方	关联关系	关联交易类型	关联交易内容	关联交易定价原则	关联交易价格	关联交易金额(万元)	占同类交易金额的比例	获批的交易额度(万元)	是否超过获批额度	关联交易结算方式	可获得的同类交易市价	披露日期	披露索引
新投集团及下属子公司	为公司间接控股股东及其控制的公司	向关联人销售产品、提供服务	销售产品、提供服务	根据市场价经双方协商确定	以市场价格为基础	189.41	1.12%	900	否	银行转账	-	2025年04月23日、2025年08月15日	详见公司于2025年4月23日在巨潮资讯网上披露
新投集团下属	为公司间接控股	向关联人采购	采购产品、	根据市场价经	以市场价	87.57	6.55%	5,500	否	银行转账	-		

子公司	股东控制的公司	产品、接受服务	接收服务	双方协商确定	价格为基础								
新投集团下属子公司	为公司间接控股股东控制的公司	向关联人租房	房租及建筑物	根据市场价格经双方协商确定	以市场价格为基础	15.96	13.21%	35	否	银行转账	-		的《关于2025年度日常关联交易预计的公告》（公告编号：2025-020）、于2025年8月15日披露的《关于追加2025年度日常关联交易预计额度的公告》（公告编号：2025-034）
合计				--	--	292.94	--	6,435	--	--	--	--	--
大额销货退回的详细情况				不适用									
按类别对本期将发生的日常关联交易进行总金额预计的，在报告期内的实际履行情况（如有）				公司已对2025年度日常关联交易总金额进行了预计，2025年度公司发生的日常关联交易总金额未超过预计总金额。									
交易价格与市场参考价格差异较大的原因（如适用）				不适用									

2、资产或股权收购、出售发生的关联交易

适用 不适用

公司报告期未发生资产或股权收购、出售的关联交易。

3、共同对外投资的关联交易

适用 不适用

公司报告期末未发生共同对外投资的关联交易。

4、关联债权债务往来

适用 不适用

是否存在非经常性关联债权债务往来

是 否

公司报告期不存在非经常性关联债权债务往来

5、与存在关联关系的财务公司的往来情况

适用 不适用

公司与存在关联关系的财务公司与关联方之间不存在存款、贷款、授信或其他金融业务。

6、公司控股的财务公司与关联方的往来情况

适用 不适用

公司控股的财务公司与关联方之间不存在存款、贷款、授信或其他金融业务。

7、其他重大关联交易

适用 不适用

（一）石旭刚指定应收账款担保事项

公司于 2024 年 12 月 3 日召开第五届董事会第三次独立董事专门会议、第五届董事会第十六次会议和第五届监事会第十六次会议，审议通过了《关于公司接受担保暨关联交易的议案》，基于 2020 年 12 月 30 日石旭刚先生与新乡市新投产业并购投资基金壹号合伙企业（有限合伙）就重要应收账款和长期应收款的回收等事宜签署的《一揽子协议之补充协议》，同意接受石旭刚先生以现金方式向公司支付应收账款担保款项 21,849,248.72 元，用于担保指定应收账款的后续清收，定期结算，定期返还。2024 年 12 月 5 日，公司收到上述担保款项。截至本报告期末，石旭刚应收账款担保款剩余金额 20,634,946.72 元。

重大关联交易临时报告披露网站相关查询

临时公告名称	临时公告披露日期	临时公告披露网站名称
《关于公司接受担保暨关联交易的公告》	2024 年 12 月 05 日	巨潮资讯网 http://www.cninfo.com.cn

十五、重大合同及其履行情况

1、托管、承包、租赁事项情况

（1）托管情况

适用 不适用

公司报告期不存在托管情况。

(2) 承包情况□适用 不适用

公司报告期不存在承包情况。

(3) 租赁情况适用 不适用

报告期内，公司经营租赁收入合计为 13,293,855.01 元（不含税）。公司租赁房屋作为办事处，租金合计为 1,208,209.00 元。

为公司带来的损益达到公司报告期利润总额 10%以上的项目

适用 不适用

出租方名称	租赁方名称	租赁资产情况	租赁资产涉及金额（万元）	租赁起始日	租赁终止日	租赁收益（万元）	租赁收益确定依据	租赁收益对公司影响	是否关联交易	关联关系
杭州中威电子股份有限公司	杭州启辰楼宇不动产管理有限公司	房屋建筑物	7,431.81	2021年04月16日	2031年04月15日	245.01	根据租赁合同	增加公司营业收入，报告期内实现租赁收入共计 917.79 万元	否	无

2、重大担保适用 不适用

单位：万元

公司及其子公司对外担保情况（不包括对子公司的担保）										
担保对象名称	担保额度相关公告披露日期	担保额度	实际发生日期	实际担保金额	担保类型	担保物（如有）	反担保情况（如有）	担保期	是否履行完毕	是否为关联方担保
公司对子公司的担保情况										
担保对象名称	担保额度相关公告披露日期	担保额度	实际发生日期	实际担保金额	担保类型	担保物（如有）	反担保情况（如有）	担保期	是否履行完毕	是否为关联方担保
河南新电信息科技有限公司	2025年08月15日	2,000	2025年09月23日	1,000	连带责任保证			三年	否	否
河南新电信息科技有限公司	2025年08月15日	2,000	2025年09月26日	290	连带责任保证			三年	否	否

河南新电信息科技有限公司	2025年08月15日	2,000	2025年11月27日	400	连带责任保证			三年	否	否
华夏天信(北京)机器人有限公司	2025年08月15日	1,000	2025年11月26日	400	抵押	位于朝阳区东三环北路甲19号楼28层3207的不动产		三年	否	否
报告期内审批对子公司担保额度合计(B1)			3,000		报告期内对子公司担保实际发生额合计(B2)			2,090		
报告期末已审批的对子公司担保额度合计(B3)			3,000		报告期末对子公司实际担保余额合计(B4)			2,090		
子公司对子公司的担保情况										
担保对象名称	担保额度相关公告披露日期	担保额度	实际发生日期	实际担保金额	担保类型	担保物(如有)	反担保情况(如有)	担保期	是否履行完毕	是否为关联方担保
公司担保总额(即前三大项的合计)										
报告期内审批担保额度合计(A1+B1+C1)			3,000		报告期内担保实际发生额合计(A2+B2+C2)			2,090		
报告期末已审批的担保额度合计(A3+B3+C3)			3,000		报告期末实际担保余额合计(A4+B4+C4)			2,090		
全部担保余额(即A4+B4+C4)占公司净资产的比例				3.81%						
其中:										
为股东、实际控制人及其关联方提供担保的余额(D)				0						
直接或间接为资产负债率超过70%的被担保对象提供的债务担保余额(E)				2,090						
担保总额超过净资产50%部分的金额(F)				0						
上述三项担保金额合计(D+E+F)				2,090						

3、委托他人进行现金资产管理情况

(1) 委托理财情况

适用 不适用

公司报告期不存在委托理财。

(2) 委托贷款情况

适用 不适用

公司报告期不存在委托贷款。

4、其他重大合同

适用 不适用

公司报告期不存在其他重大合同。

十六、募集资金使用情况

适用 不适用

公司报告期无募集资金使用情况。

十七、其他重大事项的说明

适用 不适用

（一）处置闲置房产事项

2020年10月27日，公司召开了第四届董事会第十一次会议，审议通过了《关于处置闲置房产的议案》，同意将公司总部大楼以外的杭州西湖区文三路259号A幢十九层、广州市天河区天河北路183-187号3301房、北京市朝阳区东三环北路甲19号楼28层3207、成都市武侯区领事馆路7号1栋2单元14层1404号、西安市碑林区长安北路118号15幢22409-22410室等六处闲置房产，通过房产中介公司予以公开出售，同时在不低于第三方机构出具评估报告评估的价格范围内，授权公司管理层办理处置房产事项相关的具体事宜（包括但不限于交易谈判、签署相关协议、办理转让手续等）。具体内容详见公司于2020年10月29日在巨潮资讯网上披露的《关于处置闲置房产的公告》（公告编号：2020-097）。截至本公告日，公司尚未出售上述房产。

（二）控制权变更事项

2025年12月10日，石旭刚先生、新乡市新投产业并购投资基金壹号合伙企业（有限合伙）（以下简称“新乡产业基金壹号”）与济南萌睿思科技合伙企业（有限合伙）（以下简称“济南萌睿思”）签署了《股份转让协议》，济南萌睿思拟协议受让石旭刚、新乡产业基金壹号合计持有的上市公司15,140,302股股份（占上市公司总股本的5.00%）。其中，石旭刚转让的上市公司股份数为9,054,950股（占上市公司总股本的2.99%）、新乡产业基金壹号转让的上市公司股份数为6,085,352股（占上市公司总股本的2.01%）（以下简称“本次协议转让”）。本次协议转让的转让价格为12.50元/股。同日，济南君川科技合伙企业（有限合伙）（以下简称“济南君川”）与新乡市新投产业并购投资基金合伙企业（有限合伙）（以下简称“新乡产业基金”）签署《有限合伙财产份额转让协议》，济南君川拟协议受让新乡产业基金所持新乡产业基金壹号55.00%有限合伙财产份额并成为新乡产业基金壹号有限合伙人；济南君川执行事务合伙人北京九岱科技有限公司（以下简称“九岱科技”）与北京海厚泰资本管理有限公司（以下简称“海厚泰”）签署《普通合伙财产份额转让协议》，九岱科技拟协议受让海厚泰所持新乡产业基金壹号0.0077%普通合伙财产份额并成为新乡产业基金壹号普通合伙人（执行事务合伙人）（以下简称“本次上层股权结构变动”）；九岱科技与济南萌睿思签署《一致行动协议书》；石旭刚与新乡产业基金壹号签署《一揽子协议之补充协议（三）》，解除双方此前约定的将部分表决权委托至新乡产业基金壹号的安排，由石旭刚承诺放弃其持有的上市公司23,921,676股股份（占上市公司总股本的7.90%）对应的表决权。具体内容详见公司于2025年12月12日在巨潮资讯网上披露的《关于控股股东及相关方签署股份转让协议等暨实际控制人拟发生变更的提示性公告》（公告编号：2025-051）。2026年1月8日，石旭刚、新乡产业基金壹号与济南萌睿思签署《股份转让协议之补充协议》，对《股份转让协议》的部分条款进行调整并进行补充约定。具体内容详见公司于2026年1月9日在巨潮资讯网上披露的《关于控股股东及相关方签署股份转让协议之补充协议暨实际控制人拟发生变更的进展公告》（公告编号：2026-001）等。2026年1月26日，本次协议转让完成过户登记，具体内容详见公司于2026年1月28日在巨潮资讯网上披露的《关于股东协议转让过户完成暨实际控制人拟发生变更的进展公告》（公告编号：2026-003）。2026年2月2日，本次上层股权结构变动完成工商变更登记，同时新乡产业基金壹号完成名称变更，公司控股股东由新乡产业基金壹号变更成新乡硅步科技合伙企业（有限合伙），公司实际控制人变更为付英波先生。具体内容详见公司于2026年2月3日在巨潮资讯网上披露的《关于控股股东名称变更、上层股权结构变动完成工商变更登记暨公司实际控制人变更的提示性公告》（公告编号：2026-006）。

十八、公司子公司重大事项

适用 不适用

第六节 股份变动及股东情况

一、股份变动情况

1、股份变动情况

单位：股

	本次变动前		本次变动增减（+，-）					本次变动后	
	数量	比例	发行新股	送股	公积金转股	其他	小计	数量	比例
一、有限售条件股份	46,098,130	15.22%				-4,222,350	-4,222,350	41,875,780	13.83%
1、国家持股									
2、国有法人持股									
3、其他内资持股	46,098,130	15.22%				-4,222,350	-4,222,350	41,875,780	13.83%
其中： 境内法人持股									
境内自然人持股	46,098,130	15.22%				-4,222,350	-4,222,350	41,875,780	13.83%
4、外资持股									
其中： 境外法人持股									
境外自然人持股									
二、无限售条件股份	256,707,898	84.78%				4,222,350	4,222,350	260,930,248	86.17%
1、人民币普通股	256,707,898	84.78%				4,222,350	4,222,350	260,930,248	86.17%
2、境内上市的外资股									
3、境外上市的外资股									
4、其他									
三、股份总数	302,806,028	100.00%				0	0	302,806,028	100.00%

股份变动的理由

适用 不适用

报告期初，中国证券登记结算有限责任公司深圳分公司根据《公司法》《证券法》等相关法律法规的规定对公司董事、高级管理人员持有的无限售条件股份数量按照其上一年度期末持有的股份数量的 25%进行了调整，公司董事、高级管理人员持有的无限售条件股份较上年期末增加 4,222,350 股，有限售条件股份相应减少。

股份变动的批准情况

适用 不适用

股份变动的过户情况

适用 不适用

股份变动对最近一年和最近一期基本每股收益和稀释每股收益、归属于公司普通股股东的每股净资产等财务指标的影响

适用 不适用

公司认为必要或证券监管机构要求披露的其他内容

适用 不适用

2、限售股份变动情况

适用 不适用

二、证券发行与上市情况

1、报告期内证券发行（不含优先股）情况

适用 不适用

2、公司股份总数及股东结构的变动、公司资产和负债结构的变动情况说明

适用 不适用

3、现存的内部职工股情况

适用 不适用

三、股东和实际控制人情况

1、公司股东数量及持股情况

单位：股

报告期末普通股股东总数	21,677	年度报告披露日前上一月末普通股股东总数	18,204	报告期末表决权恢复的优先股股东总数（如有）（参见注 9）	0	年度报告披露日前上一月末表决权恢复的优先股股东总数（如有）（参见注 9）	0	持有特别表决权股份的股东总数（如有）	0
持股 5%以上的股东或前 10 名股东持股情况（不含通过转融通出借股份）									
股东名称	股东性质	持股比例	报告期末持股数量	报告期内增减变动情况	持有有限售条件的股份数量	持有无限售条件的股份数量	质押、标记或冻结情况		
							股份状态	数量	

北京海厚泰资本管理有限公司-新乡市新投产业并购投资基金壹号合伙企业(有限合伙)	其他	19.01%	57,562,394	0	0	57,562,394	不适用	0
石旭刚	境内自然人	18.16%	55,000,174	0	41,250,130	13,750,044	质押	51,447,794
吉娜娜	境内自然人	1.20%	3,634,402	3,634,402	0	3,634,402	不适用	0
杭州中威电子股份有限公司-2021年员工持股计划	其他	0.65%	1,964,942	0	0	1,964,942	不适用	0
BARCLAYS BANK PLC	境外法人	0.63%	1,894,619	1,135,072	0	1,894,619	不适用	0
石峰	境内自然人	0.49%	1,497,100	1,497,100	0	1,497,100	不适用	0
徐龙兵	境内自然人	0.48%	1,449,300	1,449,300	0	1,449,300	不适用	0
吉红萍	境内自然人	0.47%	1,416,400	1,416,400	0	1,416,400	不适用	0
UBS AG	境外法人	0.44%	1,342,820	1,000,341	0	1,342,820	不适用	0
米超杰	境内自然人	0.38%	1,143,900	1,143,900	0	1,143,900	不适用	0
战略投资者或一般法人因配售新股成为前10名股东的情况(如有)(参见注4)	无							
上述股东关联关系或一致行动的说明	公司未知上述股东之间是否存在关联关系,也未知是否属于一致行动人。							
上述股东涉及委托/受托表决权、放弃表决权情况的说明	石旭刚先生放弃其持有的23,921,676股股份对应的表决权。							
前10名股东中存在回购专户的特别说明(如有)(参见注10)	不适用							
前10名无限售条件股东持股情况(不含通过转融通出借股份、高管锁定股)								
股东名称	报告期末持有无限售条件股份数量		股份种类					
			股份种类	数量				
北京海厚泰资本管理有限公司-新乡市新投产业并购投资基金壹号合伙企业(有限合伙)	57,562,394		人民币普通股	57,562,394				
石旭刚	13,750,044		人民币普通股	13,750,044				
吉娜娜	3,634,402		人民币普通股	3,634,402				
杭州中威电子股份有限公司-2021年员工持股计划	1,964,942		人民币普通股	1,964,942				
BARCLAYS BANK PLC	1,894,619		人民币普通股	1,894,619				
石峰	1,497,100		人民币普通股	1,497,100				
徐龙兵	1,449,300		人民币普通股	1,449,300				

吉红萍	1,416,400	人民币普通股	1,416,400
UBS AG	1,342,820	人民币普通股	1,342,820
米超杰	1,143,900	人民币普通股	1,143,900
前 10 名无限售流通股股东之间，以及前 10 名无限售流通股股东和前 10 名股东之间关联关系或一致行动的说明	公司未知前 10 名无限售流通股股东之间以及前 10 名无限售流通股股东和前 10 名股东之间是否存在关联关系，也未知是否属于一致行动人。		
参与融资融券业务股东情况说明（如有）（参见注 5）	吉娜娜通过中信证券股份有限公司客户信用交易担保证券账户持有 3,634,402 股，实际合计持有 3,634,402 股。石峰通过华泰证券股份有限公司客户信用交易担保证券账户持有 1,497,100 股，实际合计持有 1,497,100 股。徐龙兵除通过普通证券账户持有 1,219,300 股外，还通过广发证券股份有限公司客户信用交易担保证券账户持有 230,000 股，实际合计持有 1,449,300 股。吉红萍通过中信证券股份有限公司客户信用交易担保证券账户持有 1,416,400 股，实际合计持有 1,416,400 股。		

持股 5%以上股东、前 10 名股东及前 10 名无限售流通股股东参与转融通业务出借股份情况

适用 不适用

前 10 名股东及前 10 名无限售流通股股东因转融通出借/归还原因导致较上期发生变化

适用 不适用

公司是否具有表决权差异安排

适用 不适用

公司前 10 名普通股股东、前 10 名无限售条件普通股股东在报告期内是否进行约定购回交易

是 否

公司前 10 名普通股股东、前 10 名无限售条件普通股股东在报告期内未进行约定购回交易。

2、公司控股股东情况

控股股东性质：地方国有控股

控股股东类型：法人

控股股东名称	法定代表人/单位负责人	成立日期	组织机构代码	主要经营业务
新乡市新投产业并购投资基金壹号合伙企业（有限合伙）	陈海军	2020 年 07 月 31 日	91410700MA9FH26A56	投资管理，资产管理，股权投资，项目投资，实业投资
控股股东报告期内控股和参股的其他境内外上市公司的股权情况	不适用			

控股股东报告期内变更

适用 不适用

公司报告期控股股东未发生变更。

3、公司实际控制人及其一致行动人

实际控制人性质：地方国资管理机构

实际控制人类型：法人

实际控制人名称	法定代表人/单位负责人	成立日期	组织机构代码	主要经营业务
新乡市人民政府	不适用		不适用	不适用
实际控制人报告期内控制的其他境内外上市公司的股权情况	不适用			

实际控制人报告期内变更

适用 不适用

公司报告期实际控制人未发生变更。

公司与实际控制人之间的产权及控制关系的方框图

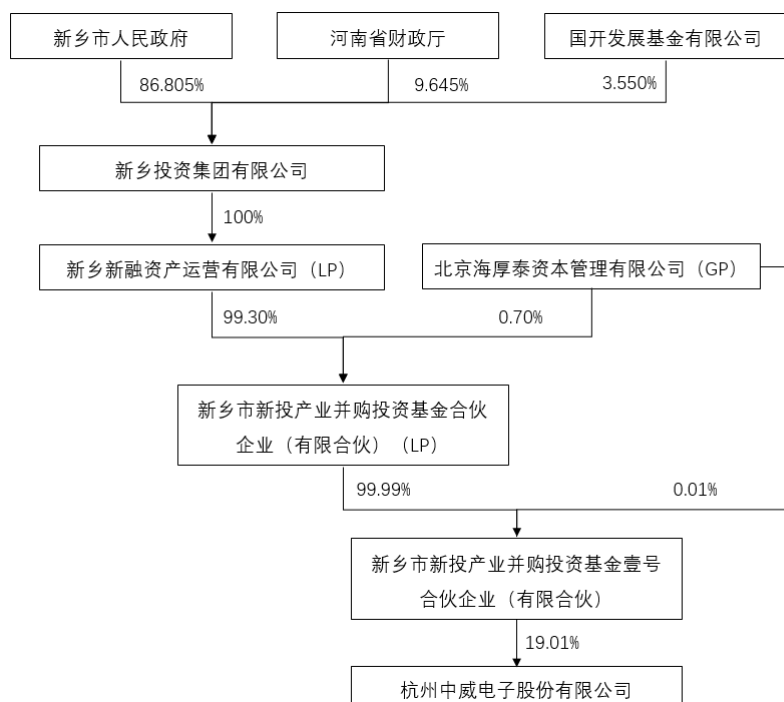

实际控制人通过信托或其他资产管理方式控制公司

适用 不适用

4、公司控股股东或第一大股东及其一致行动人累计质押股份数量占其所持公司股份数量比例达到 80%

适用 不适用

5、其他持股在 10%以上的法人股东

适用 不适用

6、控股股东、实际控制人、重组方及其他承诺主体股份限制减持情况

适用 不适用

四、股份回购在报告期的具体实施情况

股份回购的实施进展情况

适用 不适用

采用集中竞价交易方式减持回购股份的实施进展情况

适用 不适用

五、优先股相关情况

适用 不适用

报告期公司不存在优先股。

第七节 债券相关情况

适用 不适用

第八节 财务报告

一、审计报告

审计意见类型	标准的无保留意见
审计报告签署日期	2026 年 04 月 21 日
审计机构名称	北京兴华会计师事务所（特殊普通合伙）
审计报告文号	（2026）京会兴审字第 00840241 号
注册会计师姓名	陈敬波、蒋海英

审计报告正文

杭州中威电子股份有限公司全体股东：

一、审计意见

我们审计了杭州中威电子股份有限公司（以下简称“中威电子”）财务报表，包括 2025 年 12 月 31 日的合并及母公司资产负债表，2025 年度的合并及母公司利润表、合并及母公司现金流量表、合并及母公司所有者权益变动表以及相关财务报表附注。

我们认为，后附的财务报表在所有重大方面按照企业会计准则的规定编制，公允反映了中威电子 2025 年 12 月 31 日的合并及母公司财务状况以及 2025 年度的合并及母公司经营成果和现金流量。

二、形成审计意见的基础

我们按照中国注册会计师审计准则的规定执行了审计工作。审计报告的“注册会计师对财务报表审计的责任”部分进一步阐述了我们在这些准则下的责任。按照《中国注册会计师独立性准则第 1 号——财务报表审计和审阅业务对独立性的要求》和中国注册会计师职业道德守则，我们独立于中威电子，并履行了职业道德方面的其他责任。我们相信，我们获取的审计证据是充分、适当的，为发表审计意见提供了基础。

三、关键审计事项

关键审计事项是我们根据职业判断，认为对本期财务报表审计最为重要的事项。这些事项的应对以对财务报表整体进行审计并形成审计意见为背景，我们不对这些事项单独发表意见。

我们在本期财务报表审计中识别出的关键审计事项如下：

1、收入确认	
请参阅财务报表附注三（三十一）、五（四十一）所述。	
关键审计事项	审计中的应对
由于收入是中威电子的重要财务指标，管理层在收入确认和列报时有可能存在重大错报风险，因此，我们将收入确认作为关键审计事项。	（1）了解、评价、测试管理层与收入确认相关的内部控制设计的合理性和运行的有效性； （2）了解、评估和检查中威电子与收入确认相关的会计政策，评价收入的确认是否符合企业会计准则的相关规定；取得主要客户的销售合同，检查主要合同条款以及结算方式，与中威电子实际执行的收入确认政策进行对比； （3）抽查交易过程中的单据，包括销售合同、销售出库单、到货签收单、销售发票等资料，评价相关收入确认是否符合中威电子的会计政策； （4）选取报告期内收入发生额及报表日应收账款余额较大的客户进行函证，对其他客户以分层抽样方式进行函证； （5）对主要客户进行走访，确认客户真实存在，了解客户的商业背景、交易的进展情况； （6）对客户回款情况，包括期后回款情况进行检查，以验证销售收入和应收账款期末余额的真实性；

	(7) 对公司本期收入增减变动、毛利变动及各项业务占比等事项进行分析； (8) 检查公司营业收入披露及列报情况；对资产负债表日前后记录的收入交易进行截止性测试。
2、应收款项减值	
请参阅财务报表附注三（十三）、五（三）、五（十二）所述。	
关键审计事项	审计中的应对
由于应收款项金额重大，且应收款项减值涉及重大管理层判断，我们将应收款项减值确定为关键审计事项。	(1) 了解与应收款项减值相关的关键内部控制，评价这些控制的设计，确定其是否得到执行，并测试相关内部控制的运行有效性； (2) 复核管理层对应收款项进行信用风险评估的相关考虑和客观证据，评价管理层是否恰当识别各项应收款项的信用风险特征； (3) 对于以单项为基础计量预期信用损失的应收款项，获取并检查管理层对预期收取现金流量的预测，评价在预测中使用的关键假设的合理性和数据的准确性，并与获取的外部证据进行核对； (4) 对于以组合为基础计量预期信用损失的应收款项，评价管理层按信用风险特征划分组合的合理性；根据具有类似信用风险特征组合的历史信用损失经验及前瞻性估计，评价管理层编制的应收款项账龄与违约损失率对照表等的合理性；测试管理层使用数据（包括应收款项账龄等）的准确性和完整性以及对坏账准备的计算是否准确； (5) 检查应收款项的期后回款情况，评价管理层计提应收款项坏账准备的合理性； (6) 检查与应收款项减值相关的信息是否已在财务报表中作出恰当列报。

四、其他信息

中威电子管理层(以下简称管理层)对其他信息负责。其他信息包括中威电子 2025 年年度报告中涵盖的信息，但不包括财务报表和我们的审计报告。

我们对财务报表发表的审计意见不涵盖其他信息，我们也不对其他信息发表任何形式的鉴证结论。

结合我们对财务报表的审计，我们的责任是阅读其他信息，在此过程中，考虑其他信息是否与财务报表或我们在审计过程中了解到的情况存在重大不一致或者似乎存在重大错报。

基于我们已执行的工作，如果我们确定其他信息存在重大错报，我们应当报告该事实。在这方面，我们无任何事项需要报告。

五、管理层和治理层对财务报表的责任

中威电子管理层（以下简称管理层）负责按照企业会计准则的规定编制财务报表，使其实现公允反映，并设计、执行和维护必要的内部控制，以使财务报表不存在由于舞弊或错误导致的重大错报。

在编制财务报表时，管理层负责评估中威电子的持续经营能力，披露与持续经营相关的事项（如适用），并运用持续经营假设，除非管理层计划清算中威电子、终止运营或别无其他现实的选择。

治理层负责监督中威电子的财务报告过程。

六、注册会计师对财务报表审计的责任

我们的目标是对财务报表整体是否不存在由于舞弊或错误导致的重大错报获取合理保证，并出具包含审计意见的审计报告。合理保证是高水平的保证，但并不能保证按照审计准则执行的审计在某一重大错报存在时总能发现。错报可能由于舞弊或错误导致，如果合理预期错报单独或汇总起来可能影响财务报表使用者依据财务报表作出的经济决策，则通常认为错报是重大的。

在按照审计准则执行审计工作的过程中，我们运用职业判断，并保持职业怀疑。同时，我们也执行以下工作：

1. 识别和评估由于舞弊或错误导致的财务报表重大错报风险，设计和实施审计程序以应对这些风险，并获取充分、适当的审计证据，作为发表审计意见的基础。由于舞弊可能涉及串通、伪造、故意遗漏、虚假陈述或凌驾于内部控制之上，未能发现由于舞弊导致的重大错报的风险高于未能发现由于错误导致的重大错报的风险。

2. 了解与审计相关的内部控制，以设计恰当的审计程序。

3. 评价管理层选用会计政策的恰当性和作出会计估计及相关披露的合理性。

4. 对管理层使用持续经营假设的恰当性得出结论。同时，根据获取的审计证据，就可能导致对中威电子持续经营能力产生重大疑虑的事项或情况是否存在重大不确定性得出结论。如果我们得出结论认为存在重大不确定性，审计准则要求我们在审计报告中提请报表使用者注意财务报表中的相关披露；如果披露不充分，我们应当发表非无保留意见。我们的结论基于截至审计报告日可获得的信息。然而，未来的事项或情况可能导致中威电子不能持续经营。

5. 评价财务报表的总体列报、结构和内容，并评价财务报表是否公允反映相关交易和事项。

6. 就中威电子中实体或业务活动的财务信息获取充分、适当的审计证据，以对财务报表发表审计意见。我们负责指导、监督和执行集团审计，并对审计意见承担全部责任。

我们与治理层就计划的审计范围、时间安排和重大审计发现等事项进行沟通，包括沟通我们在审计中识别出的值得关注的内部控制缺陷。

我们还就已遵守与独立性相关的职业道德要求向治理层提供声明，并与治理层沟通可能被合理认为影响我们独立性的所有关系和其他事项，以及相关的防范措施（如适用）。

在与治理层沟通过的事项中，我们确定哪些事项对本期财务报表审计最为重要，因而构成关键审计事项。我们在审计报告中描述这些事项，除非法律法规禁止公开披露这些事项，或在极少数情形下，如果合理预期在审计报告中沟通某事项造成的负面后果超过在公众利益方面产生的益处，我们确定不应在审计报告中沟通该事项。

北京兴华会计师事务所（特殊普通合伙）

中国注册会计师：陈敬波

（项目合伙人）

中国·北京

中国注册会计师：蒋海英

二〇二六年四月二十一日

二、财务报表

财务附注中报表的单位为：元

1、合并资产负债表

编制单位：杭州中威电子股份有限公司

2025 年 12 月 31 日

单位：元

项目	期末余额	期初余额
流动资产：		
货币资金	65,743,942.14	89,049,796.63
结算备付金		
拆出资金		
交易性金融资产		
衍生金融资产		
应收票据	696,887.00	765,033.62
应收账款	312,413,787.57	327,747,866.84
应收款项融资	599,334.89	215,725.00

预付款项	2,917,501.67	931,446.01
应收保费		
应收分保账款		
应收分保合同准备金		
其他应收款	2,733,675.75	3,676,796.20
其中：应收利息		
应收股利		
买入返售金融资产		
存货	22,088,445.40	21,140,080.01
其中：数据资源		
合同资产	2,157,001.71	1,826,478.76
持有待售资产		
一年内到期的非流动资产	81,609,567.53	68,540,550.11
其他流动资产	107,420.06	2,692,218.76
流动资产合计	491,067,563.72	516,585,991.94
非流动资产：		
发放贷款和垫款		
债权投资		
其他债权投资	52,201,036.54	106,530,155.83
长期应收款	42,826,210.02	11,421,147.06
长期股权投资		
其他权益工具投资		
其他非流动金融资产		
投资性房地产	113,038,646.94	113,615,764.39
固定资产	57,879,066.76	73,183,588.37
在建工程		
生产性生物资产		
油气资产		
使用权资产	2,300,904.35	1,250,861.91
无形资产	4,339,409.46	10,384,969.71
其中：数据资源		
开发支出		
其中：数据资源		
商誉		995,043.32
长期待摊费用	826,117.09	2,550,868.36
递延所得税资产	40,943,858.95	40,162,005.33
其他非流动资产	3,128,646.35	4,935,551.40
非流动资产合计	317,483,896.46	365,029,955.68
资产总计	808,551,460.18	881,615,947.62
流动负债：		
短期借款	35,209,627.48	22,823,942.22
向中央银行借款		

拆入资金		
交易性金融负债		
衍生金融负债		
应付票据	22,698,617.51	29,090,403.68
应付账款	159,135,677.97	160,951,184.21
预收款项	1,172,002.09	1,366,867.24
合同负债	8,034,402.39	11,983,044.53
卖出回购金融资产款		
吸收存款及同业存放		
代理买卖证券款		
代理承销证券款		
应付职工薪酬	3,576,163.72	5,052,988.49
应交税费	6,232,237.64	15,773,011.42
其他应付款	27,413,699.49	29,296,170.81
其中：应付利息		
应付股利		
应付手续费及佣金		
应付分保账款		
持有待售负债		
一年内到期的非流动负债	726,925.03	640,921.40
其他流动负债	816,612.66	1,652,674.15
流动负债合计	265,015,965.98	278,631,208.15
非流动负债：		
保险合同准备金		
长期借款		
应付债券		
其中：优先股		
永续债		
租赁负债	1,329,646.22	503,505.04
长期应付款		
长期应付职工薪酬		
预计负债	1,469,596.34	1,728,599.59
递延收益		
递延所得税负债	345,135.67	155,331.17
其他非流动负债		
非流动负债合计	3,144,378.23	2,387,435.80
负债合计	268,160,344.21	281,018,643.95
所有者权益：		
股本	302,806,028.00	302,806,028.00
其他权益工具		
其中：优先股		
永续债		
资本公积	485,122,787.60	485,006,587.60
减：库存股	5,423,239.92	5,423,239.92

其他综合收益	-3,385.48	-1,702,379.43
专项储备		
盈余公积	31,732,107.72	31,732,107.72
一般风险准备		
未分配利润	-265,819,796.38	-205,520,475.87
归属于母公司所有者权益合计	548,414,501.54	606,898,628.10
少数股东权益	-8,023,385.57	-6,301,324.43
所有者权益合计	540,391,115.97	600,597,303.67
负债和所有者权益总计	808,551,460.18	881,615,947.62

法定代表人：付英波 主管会计工作负责人：赵倩 会计机构负责人：倪峰

2、母公司资产负债表

单位：元

项目	期末余额	期初余额
流动资产：		
货币资金	49,396,281.66	74,751,402.13
交易性金融资产		
衍生金融资产		
应收票据	278,664.00	142,403.50
应收账款	289,104,304.94	300,876,774.63
应收款项融资	237,642.25	79,565.00
预付款项	2,363,915.28	576,245.27
其他应收款	24,144,943.99	24,628,048.25
其中：应收利息		
应收股利		
存货	14,730,021.67	16,543,362.28
其中：数据资源		
合同资产	1,523,417.71	1,214,120.25
持有待售资产		
一年内到期的非流动资产	81,609,567.53	67,982,474.14
其他流动资产	86,132.93	249,033.32
流动资产合计	463,474,891.96	487,043,428.77
非流动资产：		
债权投资		
其他债权投资	52,201,036.54	106,530,155.83
长期应收款	42,826,210.02	11,421,147.06
长期股权投资	45,436,801.00	65,436,801.00
其他权益工具投资		
其他非流动金融资产		
投资性房地产	113,038,646.94	113,615,764.39
固定资产	57,716,004.09	72,649,126.12
在建工程		
生产性生物资产		
油气资产		

使用权资产	1,268,843.18	169,150.58
无形资产	4,307,180.74	5,187,766.42
其中：数据资源		
开发支出		
其中：数据资源		
商誉		
长期待摊费用	113,129.65	
递延所得税资产	45,150,732.05	42,940,601.91
其他非流动资产	2,222,433.35	4,047,470.57
非流动资产合计	364,281,017.56	421,997,983.88
资产总计	827,755,909.52	909,041,412.65
流动负债：		
短期借款	14,008,350.00	
交易性金融负债		
衍生金融负债		
应付票据	22,698,617.51	29,873,401.28
应付账款	141,031,172.49	144,323,988.25
预收款项	535,951.13	811,480.97
合同负债	6,970,505.30	7,264,986.73
应付职工薪酬	2,986,501.12	3,733,973.37
应交税费	5,340,867.66	15,318,662.21
其他应付款	25,340,970.37	27,026,774.60
其中：应付利息		
应付股利		
持有待售负债		
一年内到期的非流动负债	261,006.11	104,111.41
其他流动负债	542,121.63	463,876.77
流动负债合计	219,716,063.32	228,921,255.59
非流动负债：		
长期借款		
应付债券		
其中：优先股		
永续债		
租赁负债	839,119.74	
长期应付款		
长期应付职工薪酬		
预计负债	1,300,759.92	1,395,157.37
递延收益		
递延所得税负债	190,326.49	25,372.60
其他非流动负债		
非流动负债合计	2,330,206.15	1,420,529.97
负债合计	222,046,269.47	230,341,785.56

所有者权益：		
股本	302,806,028.00	302,806,028.00
其他权益工具		
其中：优先股		
永续债		
资本公积	487,698,825.75	487,582,625.75
减：库存股	5,423,239.92	5,423,239.92
其他综合收益		-1,700,000.00
专项储备		
盈余公积	31,732,107.72	31,732,107.72
未分配利润	-211,104,081.50	-136,297,894.46
所有者权益合计	605,709,640.05	678,699,627.09
负债和所有者权益总计	827,755,909.52	909,041,412.65

3、合并利润表

单位：元

项目	2025 年度	2024 年度
一、营业总收入	168,954,051.75	182,518,808.25
其中：营业收入	168,954,051.75	182,518,808.25
利息收入		
已赚保费		
手续费及佣金收入		
二、营业总成本	192,255,508.04	215,587,688.60
其中：营业成本	127,032,707.03	134,345,702.37
利息支出		
手续费及佣金支出		
退保金		
赔付支出净额		
提取保险责任合同准备金净额		
保单红利支出		
分保费用		
税金及附加	2,640,950.56	3,608,125.20
销售费用	18,885,895.58	25,927,664.91
管理费用	28,307,201.85	35,614,844.84
研发费用	17,262,136.06	20,027,321.50
财务费用	-1,873,383.04	-3,935,970.22
其中：利息费用	1,013,493.88	676,231.41
利息收入	3,009,034.90	4,728,742.56
加：其他收益	2,991,019.71	3,321,316.49
投资收益（损失以“-”号填列）	8,543,855.34	1,734,347.85
其中：对联营企业和合营企业的投资收益		
以摊余成本计量的金融资产终止确认收益		

汇兑收益（损失以“-”号填列）		
净敞口套期收益（损失以“-”号填列）		
公允价值变动收益（损失以“-”号填列）		
信用减值损失（损失以“-”号填列）	-51,143,824.45	-24,774,114.97
资产减值损失（损失以“-”号填列）	-3,164,495.06	-7,164,221.09
资产处置收益（损失以“-”号填列）	9,540.19	15,797.51
三、营业利润（亏损以“-”号填列）	-66,065,360.56	-59,935,754.56
加：营业外收入	5,465,179.53	9,335,106.10
减：营业外支出	314,365.10	204,111.75
四、利润总额（亏损总额以“-”号填列）	-60,914,546.13	-50,804,760.21
减：所得税费用	-892,049.12	17,863,124.94
五、净利润（净亏损以“-”号填列）	-60,022,497.01	-68,667,885.15
（一）按经营持续性分类		
1. 持续经营净利润（净亏损以“-”号填列）	-60,022,497.01	-68,667,885.15
2. 终止经营净利润（净亏损以“-”号填列）		
（二）按所有权归属分类		
1. 归属于母公司股东的净利润	-58,300,435.87	-62,813,419.83
2. 少数股东损益	-1,722,061.14	-5,854,465.32
六、其他综合收益的税后净额	-1,006.05	-673.11
归属母公司所有者的其他综合收益的税后净额	-1,006.05	-673.11
（一）不能重分类进损益的其他综合收益		
1. 重新计量设定受益计划变动额		
2. 权益法下不能转损益的其他综合收益		
3. 其他权益工具投资公允价值变动		
4. 企业自身信用风险公允价值变动		
5. 其他		
（二）将重分类进损益的其他综合收益	-1,006.05	-673.11
1. 权益法下可转损益的其他综合收益		
2. 其他债权投资公允价值变动		
3. 金融资产重分类计入其他综合收益的金额		
4. 其他债权投资信用减值准备		
5. 现金流量套期储备		
6. 外币财务报表折算差额	-1,006.05	-673.11

7. 其他		
归属于少数股东的其他综合收益的税后净额		
七、综合收益总额	-60,023,503.06	-68,668,558.26
归属于母公司所有者的综合收益总额	-58,301,441.92	-62,814,092.94
归属于少数股东的综合收益总额	-1,722,061.14	-5,854,465.32
八、每股收益：		
（一）基本每股收益	-0.19	-0.21
（二）稀释每股收益	-0.19	-0.21

本期发生同一控制下企业合并的，被合并方在合并前实现的净利润为：元，上期被合并方实现的净利润为：元。

法定代表人：付英波 主管会计工作负责人：赵倩 会计机构负责人：倪峰

4、母公司利润表

单位：元

项目	2025 年度	2024 年度
一、营业收入	144,488,374.26	153,170,788.79
减：营业成本	110,076,845.50	95,081,428.12
税金及附加	2,574,394.94	3,506,687.89
销售费用	15,403,036.02	19,673,850.85
管理费用	21,680,703.26	24,131,535.13
研发费用	13,507,425.83	16,488,998.11
财务费用	-2,768,756.47	-4,574,902.06
其中：利息费用	137,301.45	-21,004.73
利息收入	2,971,121.88	4,634,755.32
加：其他收益	2,853,088.05	3,049,041.02
投资收益（损失以“-”号填列）	-7,201,122.76	1,737,856.05
其中：对联营企业和合营企业的投资收益		
以摊余成本计量的金融资产终止确认收益（损失以“-”号填列）		
净敞口套期收益（损失以“-”号填列）		
公允价值变动收益（损失以“-”号填列）		
信用减值损失（损失以“-”号填列）	-57,403,438.00	-25,873,605.80
资产减值损失（损失以“-”号填列）	-2,067,802.25	-754,202.33
资产处置收益（损失以“-”号填列）	20,638.98	15,797.51
二、营业利润（亏损以“-”号填列）	-79,783,910.80	-22,961,922.80
加：营业外收入	4,845,388.82	6,579,405.52
减：营业外支出	213,956.67	94,039.12

三、利润总额（亏损总额以“-”号填列）	-75,152,478.65	-16,476,556.40
减：所得税费用	-2,345,176.25	10,798,489.49
四、净利润（净亏损以“-”号填列）	-72,807,302.40	-27,275,045.89
（一）持续经营净利润（净亏损以“-”号填列）	-72,807,302.40	-27,275,045.89
（二）终止经营净利润（净亏损以“-”号填列）		
五、其他综合收益的税后净额		
（一）不能重分类进损益的其他综合收益		
1. 重新计量设定受益计划变动额		
2. 权益法下不能转损益的其他综合收益		
3. 其他权益工具投资公允价值变动		
4. 企业自身信用风险公允价值变动		
5. 其他		
（二）将重分类进损益的其他综合收益		
1. 权益法下可转损益的其他综合收益		
2. 其他债权投资公允价值变动		
3. 金融资产重分类计入其他综合收益的金额		
4. 其他债权投资信用减值准备		
5. 现金流量套期储备		
6. 外币财务报表折算差额		
7. 其他		
六、综合收益总额	-72,807,302.40	-27,275,045.89
七、每股收益：		
（一）基本每股收益		
（二）稀释每股收益		

5、合并现金流量表

单位：元

项目	2025 年度	2024 年度
一、经营活动产生的现金流量：		
销售商品、提供劳务收到的现金	196,454,703.18	320,675,047.21
客户存款和同业存放款项净增加额		
向中央银行借款净增加额		
向其他金融机构拆入资金净增加额		
收到原保险合同保费取得的现金		
收到再保业务现金净额		
保户储金及投资款净增加额		
收取利息、手续费及佣金的现金		
拆入资金净增加额		
回购业务资金净增加额		
代理买卖证券收到的现金净额		

收到的税费返还	1,439,033.35	2,464,026.32
收到其他与经营活动有关的现金	26,283,093.54	89,533,922.32
经营活动现金流入小计	224,176,830.07	412,672,995.85
购买商品、接受劳务支付的现金	170,177,835.52	221,549,291.00
客户贷款及垫款净增加额		
存放中央银行和同业款项净增加额		
支付原保险合同赔付款项的现金		
拆出资金净增加额		
支付利息、手续费及佣金的现金		
支付保单红利的现金		
支付给职工以及为职工支付的现金	47,303,677.91	52,131,121.60
支付的各项税费	13,718,731.86	8,485,812.14
支付其他与经营活动有关的现金	27,605,384.04	46,031,451.07
经营活动现金流出小计	258,805,629.33	328,197,675.81
经营活动产生的现金流量净额	-34,628,799.26	84,475,320.04
二、投资活动产生的现金流量：		
收回投资收到的现金		
取得投资收益收到的现金	293,981.36	1,179,935.88
处置固定资产、无形资产和其他长期资产收回的现金净额	153,528.98	
处置子公司及其他营业单位收到的现金净额	3,260,000.00	
收到其他与投资活动有关的现金	30,000,000.00	20,000,000.00
投资活动现金流入小计	33,707,510.34	21,179,935.88
购建固定资产、无形资产和其他长期资产支付的现金	622,358.05	720,593.47
投资支付的现金	237,000.00	3,436,800.00
质押贷款净增加额		
取得子公司及其他营业单位支付的现金净额		
支付其他与投资活动有关的现金	20,460,000.00	125,310,555.56
投资活动现金流出小计	21,319,358.05	129,467,949.03
投资活动产生的现金流量净额	12,388,152.29	-108,288,013.15
三、筹资活动产生的现金流量：		
吸收投资收到的现金	354,000.00	846,000.00
其中：子公司吸收少数股东投资收到的现金	354,000.00	846,000.00
取得借款收到的现金	50,900,000.00	22,400,000.00
收到其他与筹资活动有关的现金	1,393,202.52	11,305,584.08
筹资活动现金流入小计	52,647,202.52	34,551,584.08
偿还债务支付的现金	38,400,000.00	20,000,000.00
分配股利、利润或偿付利息支付的现金	811,469.97	677,952.50
其中：子公司支付给少数股东的股利、利润		
支付其他与筹资活动有关的现金	758,188.77	10,485,026.64
筹资活动现金流出小计	39,969,658.74	31,162,979.14
筹资活动产生的现金流量净额	12,677,543.78	3,388,604.94
四、汇率变动对现金及现金等价物的影响	-14,206.57	5,045.73
五、现金及现金等价物净增加额	-9,577,309.76	-20,419,042.44
加：期初现金及现金等价物余额	66,085,000.93	86,504,043.37
六、期末现金及现金等价物余额	56,507,691.17	66,085,000.93

6、母公司现金流量表

单位：元

项目	2025 年度	2024 年度
一、经营活动产生的现金流量：		
销售商品、提供劳务收到的现金	125,625,141.27	238,685,611.03
收到的税费返还	1,429,298.83	2,463,945.33
收到其他与经营活动有关的现金	67,995,530.76	110,697,623.38
经营活动现金流入小计	195,049,970.86	351,847,179.74
购买商品、接受劳务支付的现金	116,057,092.35	132,762,392.85
支付给职工以及为职工支付的现金	34,552,356.00	39,232,023.57
支付的各项税费	13,325,946.75	7,340,863.01
支付其他与经营活动有关的现金	70,973,168.37	72,886,526.69
经营活动现金流出小计	234,908,563.47	252,221,806.12
经营活动产生的现金流量净额	-39,858,592.61	99,625,373.62
二、投资活动产生的现金流量：		
收回投资收到的现金		
取得投资收益收到的现金	293,981.36	1,179,935.88
处置固定资产、无形资产和其他长期资产收回的现金净额	77,740.00	
处置子公司及其他营业单位收到的现金净额	3,260,000.00	
收到其他与投资活动有关的现金	30,000,000.00	20,000,000.00
投资活动现金流入小计	33,631,721.36	21,179,935.88
购建固定资产、无形资产和其他长期资产支付的现金	573,399.05	106,744.31
投资支付的现金		3,436,800.00
取得子公司及其他营业单位支付的现金净额		
支付其他与投资活动有关的现金	20,460,000.00	125,310,555.56
投资活动现金流出小计	21,033,399.05	128,854,099.87
投资活动产生的现金流量净额	12,598,322.31	-107,674,163.99
三、筹资活动产生的现金流量：		
吸收投资收到的现金		
取得借款收到的现金	30,000,000.00	
收到其他与筹资活动有关的现金		10,907,451.60
筹资活动现金流入小计	30,000,000.00	10,907,451.60
偿还债务支付的现金	16,000,000.00	
分配股利、利润或偿付利息支付的现金	116,599.99	
支付其他与筹资活动有关的现金	381,600.00	10,035,058.47
筹资活动现金流出小计	16,498,199.99	10,035,058.47
筹资活动产生的现金流量净额	13,501,800.01	872,393.13
四、汇率变动对现金及现金等价物的影响	-105.45	
五、现金及现金等价物净增加额	-13,758,575.74	-7,176,397.24
加：期初现金及现金等价物余额	53,918,606.43	61,095,003.67
六、期末现金及现金等价物余额	40,160,030.69	53,918,606.43

7、合并所有者权益变动表

本期金额

单位：元

项目	2025 年度														
	归属于母公司所有者权益												少数 股东 权益	所有 者权 益合 计	
	股本	其他权益工具			资本 公积	减： 库存 股	其他 综合 收益	专项 储备	盈余 公积	一般 风险 准备	未分 配利 润	其他			小计
优先 股		永续 债	其他												
一、 上年 期末 余额	302, 806, 028. 00				485, 006, 587. 60	5,42 3,23 9.92	- 1,70 2,37 9.43		31,7 32,1 07.7 2		- 205, 520, 475. 87		606, 898, 628. 10	- 6,30 1,32 4.43	600, 597, 303. 67
加： 会计 政策 变更															
期差 错更 正															
他															
二、 本年 期初 余额	302, 806, 028. 00				485, 006, 587. 60	5,42 3,23 9.92	- 1,70 2,37 9.43		31,7 32,1 07.7 2		- 205, 520, 475. 87		606, 898, 628. 10	- 6,30 1,32 4.43	600, 597, 303. 67
三、 本期 增减 变动 金额 (减 少以 “一 ”号 填列)					116, 200. 00		1,69 8,99 3.95				- 60,2 99,3 20.5 1		- 58,4 84,1 26.5 6	- 1,72 2,06 1.14	- 60,2 06,1 87.7 0
(一) 综合 收益 总额							- 1,00 6.05				- 58,3 00,4 35.8 7		- 58,3 01,4 41.9 2	- 1,72 2,06 1.14	- 60,0 23,5 03.0 6
(二) 所有 者投 入和 减少 资本					116, 200. 00								116, 200. 00		116, 200. 00
1. 所有 者投 入的															

资本 (或 股本)															
2. 盈余 公积 转增 资本 (或 股本)															
3. 盈余 公积 弥补 亏损															
4. 设定 受益 计划 变动 额结 转留 存收 益															
5. 其他 综合 收益 结转 留存 收益							1,70 0,00 0.00				- 1,70 0,00 0.00				
6. 其他											- 298, 884. 64		- 298, 884. 64		- 298, 884. 64
(五) 专项 储备															
1. 本期 提取															
2. 本期 使用															
(六) 其他															
四、 本期 期末 余额	302, 806, 028. 00				485, 122, 787. 60	5,42 3,23 9.92	- 3,38 5.48		31,7 32,1 07.7 2		- 265, 819, 796. 38		548, 414, 501. 54	- 8,02 3,38 5.57	540, 391, 115. 97

上期金额

单位：元

项目	2024 年度														
	归属于母公司所有者权益													少数 股东 权益	所有 者权 益合 计
	股本	其他权益工具			资本 公积	减： 库存 股	其他 综合 收益	专项 储备	盈余 公积	一般 风险 准备	未分 配利 润	其他	小计		
优先 股		永续 债	其他												
一、 上年 期末 余额	302, 806, 028. 00	0.00	0.00	0.00	484, 424, 362. 53	10,1 15,2 39.9 2	- 1,70 1,70 6.32	0.00	31,7 32,1 07.7 2	0.00	- 142, 707, 056. 04	0.00	664, 438, 495. 97	- 2,64 8,74 2.64	661, 789, 753. 33
加： ：会 计政 策变 更															
期差 错更 正															
他															
二、 本年 期初 余额	302, 806, 028. 00	0.00	0.00	0.00	484, 424, 362. 53	10,1 15,2 39.9 2	- 1,70 1,70 6.32	0.00	31,7 32,1 07.7 2	0.00	- 142, 707, 056. 04	0.00	664, 438, 495. 97	- 2,64 8,74 2.64	661, 789, 753. 33
三、 本期 增减 变动 金额 (减 少以 “一 ”号 填列)	0.00	0.00	0.00	0.00	582, 225. 07	- 4,69 2,00 0.00	- 673. 11	0.00	0.00	0.00	- 62,8 13,4 19.8 3	0.00	- 57,5 39,8 67.8 7	- 3,65 2,58 1.79	- 61,1 92,4 49.6 6
(一) 综 合收 益总 额							- 673. 11				- 62,8 13,4 19.8 3		- 62,8 14,0 92.9 4	- 5,85 4,46 5.32	- 68,6 68,5 58.2 6
(二) 所 有者 投入 和减 少资 本	0.00	0.00	0.00	0.00	582, 225. 07	- 4,69 2,00 0.00	0.00	0.00	0.00	0.00	0.00	0.00	5,27 4,22 5.07	2,20 1,88 3.53	7,47 6,10 8.60
1. 所 有															

1. 资本公积转增资本（或股本）															
2. 盈余公积转增资本（或股本）															
3. 盈余公积弥补亏损															
4. 设定受益计划变动额结转留存收益															
5. 其他综合收益结转留存收益															
6. 其他															
（五）专项储备															
1. 本期提取															
2. 本期使用															
（六）其他															

四、 本期 期末 余额	302, 806, 028. 00	0.00	0.00	0.00	485, 006, 587. 60	5,42 3,23 9.92	- 1,70 2,37 9.43	0.00	31,7 32,1 07.7 2	0.00	- 205, 520, 475. 87	0.00	606, 898, 628. 10	- 6,30 1,32 4.43	600, 597, 303. 67
----------------------	----------------------------	------	------	------	----------------------------	----------------------	---------------------------	------	---------------------------	------	---------------------------------	------	----------------------------	---------------------------	----------------------------

8、母公司所有者权益变动表

本期金额

单位：元

项目	2025 年度											
	股本	其他权益工具			资本 公积	减： 库存 股	其他 综合 收益	专项 储备	盈余 公积	未分 配利 润	其他	所有 者权 益合 计
		优先 股	永续 债	其他								
一、 上年 期末 余额	302,8 06,02 8.00				487,5 82,62 5.75	5,423 ,239. 92	- 1,700 ,000. 00		31,73 2,107 .72	- 136,2 97,89 4.46		678,6 99,62 7.09
加												
：会 计政 策变 更												
期差 错更 正												
他												
二、 本年 期初 余额	302,8 06,02 8.00				487,5 82,62 5.75	5,423 ,239. 92	- 1,700 ,000. 00		31,73 2,107 .72	- 136,2 97,89 4.46		678,6 99,62 7.09
三、 本期 增减 变动 金额 (减 少以 “一 ”号 填 列)					116,2 00.00		1,700 ,000. 00			- 74,80 6,187 .04		- 72,98 9,987 .04
(一) 综 合收 益总 额										- 72,80 7,302 .40		- 72,80 7,302 .40
(二) 所 有者					116,2 00.00							116,2 00.00

投入和减少资本												
1. 所有者投入的普通股												
2. 其他权益工具持有者投入资本												
3. 股份支付计入所有者权益的金额												
4. 其他					116,200.00							116,200.00
(三) 利润分配												
1. 提取盈余公积												
2. 对所有者(或股东)的分配												
3. 其他												
(四) 所有者权益内部结转							1,700,000.00			-1,998,884.64		-298,884.64
1. 资本公积转增资												

本 (或 股本)												
2. 盈 余公 积转 增资 本 (或 股本)												
3. 盈 余公 积弥 补亏 损												
4. 设 定受 益计 划变 动额 结转 留存 收益												
5. 其 他综 合收 益结 转留 存收 益							1,700 ,000. 00			- 1,700 ,000. 00		
6. 其 他										- 298,8 84.64		- 298,8 84.64
(五) 专项 储备												
1. 本 期提 取												
2. 本 期使 用												
(六) 其他												
四、 本期 期末 余额	302,8 06,02 8.00				487,6 98,82 5.75	5,423 ,239. 92				31,73 2,107 .72	- 211,1 04,08 1.50	605,7 09,64 0.05

上期金额

单位：元

89

项目	2024 年度											
	股本	其他权益工具			资本公积	减：库存股	其他综合收益	专项储备	盈余公积	未分配利润	其他	所有者权益合计
		优先股	永续债	其他								
一、上年期末余额	302,806,028.00				481,361,717.15	10,115,239.92	-1,700,000.00		31,732,107.72	-109,022,848.57		695,061,764.38
加：会计政策变更												
期差错更正												
其他												
二、本年期初余额	302,806,028.00				481,361,717.15	10,115,239.92	-1,700,000.00		31,732,107.72	-109,022,848.57		695,061,764.38
三、本期增减变动金额（减少以“－”号填列）					6,220,908.60	-4,692,000.00				-27,275,045.89		-16,362,137.29
（一）综合收益总额										-27,275,045.89		-27,275,045.89
（二）所有者投入和减少资本					6,220,908.60	-4,692,000.00						10,912,908.60
1. 所有者投入的普通股												
2. 其他权												

益工 具持 有者 投入 资本												
3. 股 份支 付计 入所 有者 权益 的金 额												
4. 其 他					6,220 ,908. 60	- 4,692 ,000. 00						10,91 2,908 .60
(三) 利 润分 配												
1. 提 取盈 余公 积												
2. 对 所有 者 (或 股 东) 的分 配												
3. 其 他												
(四) 所 有者 权益 内部 结转												
1. 资 本公 积转 增资 本 (或 股 本)												
2. 盈 余公 积转 增资 本 (或												

股本)												
3. 盈余公积弥补亏损												
4. 设定受益计划变动额结转留存收益												
5. 其他综合收益结转留存收益												
6. 其他												
(五) 专项储备												
1. 本期提取												
2. 本期使用												
(六) 其他												
四、本期期末余额	302,806,028.00				487,582,625.75	5,423,239.92	-1,700,000.00		31,732,107.72	-136,297,894.46		678,699,627.09

三、公司基本情况

(一) 公司注册地、组织形式和总部地址

杭州中威电子股份有限公司（以下简称公司或本公司）系由杭州中威电子技术有限公司整体变更设立的股份有限公司，于 2010 年 3 月 18 日在杭州市工商行政管理局登记注册，总部位于浙江省杭州市。公司现持有统一社会信用代码为 913300007161542753 的营业执照，注册资本 302,806,028.00 元，股份总数 302,806,028 股（每股面值 1 元）。截至 2025 年 12 月 31 日，公司有限售条件的流通股份 A 股 41,875,780.00 股；无限售条件的流通股份 A 股 260,930,248.00 股。公司股票已于 2011 年 10 月 12 日在深圳证券交易所挂牌交易。注册地址：浙江省杭州市滨江区西兴街道西兴路 1819 号 15-20 层，总部地址：浙江省杭州市滨江区西兴街道西兴路 1819 号 15-20 层，法定代表人：赵倩。

（二）公司实际从事的主要经营活动

经营范围：应用软件的技术开发、技术服务、成果转让，计算机系统集成，安防工程的设计、施工，楼宇智能化工程的设计、施工，安防产品、通信产品、计算机软件的生产及销售，经营进出口业务，电子设备租赁。

本公司属安防视频监控行业。主要经营活动为视频监控系統设备的研发、生产和销售。产品主要有视频监控系統设备。

（三）财务报告的批准报出者和财务报告批准报出日

本财务报表业经公司董事会于 2026 年 4 月 21 日批准报出。

四、财务报表的编制基础

1、编制基础

本公司根据实际发生的交易和事项，按照财政部颁布的《企业会计准则——基本准则》和具体企业会计准则、企业会计准则应用指南、企业会计准则解释及其他相关规定（以下合称“企业会计准则”）进行确认和计量，在此基础上，结合中国证券监督管理委员会《公开发行证券的公司信息披露编报规则第 15 号——财务报告的一般规定》（2023 年修订）的规定，编制财务报表。

2、持续经营

本公司对报告期末起 12 个月的持续经营能力进行了评价，未发现对持续经营能力产生重大怀疑的事项或情况。因此，本财务报表系在持续经营假设的基础上编制。

五、重要会计政策及会计估计

具体会计政策和会计估计提示：

本公司根据生产经营特点确定具体会计政策和会计估计，主要体现在存货的计价方法（附注三、（十六））、应收款项预期信用损失计提的方法（附注三、（十二）、（十三））、固定资产折旧和无形资产摊销（附注三、（二十一）、（二十四））、投资性房地产的计量模式（附注三、（二十））、收入的确认时点（附注三、（三十一））等。

1、遵循企业会计准则的声明

本公司所编制的财务报表符合企业会计准则的要求，真实、完整地反映了报告期公司的财务状况、经营成果、现金流量等有关信息。

2、会计期间

本公司自公历 1 月 1 日起至 12 月 31 日止为一个会计年度。

3、营业周期

本公司以 12 个月作为一个营业周期，并以其作为资产和负债的流动性划分标准。

4、记账本位币

本公司的记账本位币为人民币，编制财务报表采用的货币为人民币。本公司及子公司选定记账本位币的依据是主要业务收支的计价和结算币种。

5、重要性标准确定方法和选择依据

适用 不适用

项目	重要性标准
应收款项本期坏账准备收回或转回金额重要的	金额大于等于 100 万元
本期重要的应收款项核销	金额大于等于 100 万元

6、同一控制下和非同一控制下企业合并的会计处理方法

1. 分步实现企业合并过程中的各项交易的条款、条件以及经济影响符合以下一种或多种情况，将多次交易事项作为一揽子交易进行会计处理

- (1) 这些交易是同时或者在考虑了彼此影响的情况下订立的；
- (2) 这些交易整体才能达成一项完整的商业结果；
- (3) 一项交易的发生取决于其他至少一项交易的发生；
- (4) 一项交易单独看是不经济的，但是和其他交易一并考虑时是经济的。

2. 同一控制下的企业合并

参与合并的企业在合并前后均受同一方或相同的多方最终控制且该控制并非暂时性的，为同一控制下的企业合并。合并日为合并方实际取得对被合并方控制权的日期。

本公司在企业合并中取得的资产和负债，除因会计政策不同而进行的调整以外，按照合并日被合并方资产、负债（包括最终控制方收购被合并方而形成的商誉）在最终控制方合并财务报表中的账面价值计量。在合并中取得的净资产账面价值与支付的合并对价账面价值（或发行股份面值总额）的差额，调整资本公积（股本溢价），资本公积（股本溢价）不足冲减的，调整留存收益。

通过多次交易分步实现同一控制下的企业合并

对于通过多次交易最终实现企业合并的，属于一揽子交易的，将各项交易作为一项取得控制权的交易进行会计处理；不属于一揽子交易的，在取得控制权日，按照下列步骤进行会计处理：

在个别财务报表中，以合并日持股比例计算的合并日应享有被合并方净资产在最终控制方合并财务报表中的账面价值的份额作为该项投资的初始投资成本；初始投资成本与合并前持有投资的账面价值加上合并日新支付对价的账面价值之和的差额，调整资本公积（股本溢价），资本公积不足冲减的，调整留存收益。

在合并财务报表中，合并方在合并中取得的被合并方的资产、负债，除因会计政策不同而进行的调整以外，按合并日在最终控制方合并财务报表中的账面价值计量。合并方在取得被合并方控制权之前持有的长期股权投资，在取得原股权之日与合并方与被合并方同处于同一方最终控制之日孰晚日起至合并日之间已确认有关损益、其他综合收益和其他所有者权益变动，应分别冲减比较报表期间的期初留存收益或当期损益。

3. 非同一控制下的企业合并

参与合并的各方在合并前后不受同一方或相同的多方最终控制的，为非同一控制下的企业合并。

购买日是指本公司实际取得对被购买方控制权的日期，即被购买方的净资产或生产经营决策的控制权转移给本公司的日期。同时满足下列条件时，本公司一般认为实现了控制权的转移：

- ① 企业合并合同或协议已获本公司内部权力机构通过。
- ② 企业合并事项需要经过国家有关主管部门审批的，已获得批准。
- ③ 已办理了必要的财产权转移手续。
- ④ 本公司已支付了合并价款的大部分，并且有能力、有计划支付剩余款项。

⑤本公司实际上已经控制了被购买方的财务和经营政策，并享有相应的利益、承担相应的风险。

合并成本为购买日为取得对被购买方的控制权而付出的资产、发生或承担的负债以及发行的权益性证券的公允价值。在购买日，取得的被购买方符合确认条件的各项可辨认资产、负债及或有负债按公允价值计量。

合并成本大于合并中取得的被购买方可辨认净资产公允价值份额的差额，确认为商誉；合并成本小于合并中取得的被购买方可辨认净资产公允价值份额的差额，经复核后，计入当期损益。

通过多次交换交易分步实现非同一控制下的企业合并

在个别财务报表中，以购买日之前所持被购买方的股权投资的账面价值与购买日新增投资成本之和，作为该项投资的初始投资成本。购买日之前持有的股权投资因采用权益法核算而确认的其他综合收益，购买日对这部分其他综合收益不作处理，在处置该项投资时采用与被投资单位直接处置相关资产或负债相同的基础进行会计处理；因被投资方除净损益、其他综合收益和利润分配以外的其他所有者权益变动而确认的所有者权益，在处置该项投资时转入处置期间的当期损益。购买日之前持有的股权投资采用公允价值计量的，原计入其他综合收益的累计公允价值变动在改按成本法核算时转入留存收益。

在合并财务报表中，合并成本为购买日支付的对价与购买日之前已经持有的被购买方的股权在购买日的公允价值之和。对于购买日之前已经持有的被购买方的股权，按照该股权在购买日的公允价值进行重新计量，公允价值与其账面价值之间的差额计入当期收益；购买日之前持有的被购买方的股权涉及的以后可重分类进损益的其他综合收益、权益法核算下的其他所有者权益变动转为购买日所属当期投资收益。

4. 为合并发生的相关费用

为企业合并发生的审计、法律服务、评估咨询等中介费用以及其他直接相关费用，于发生时计入当期损益；为企业合并而发行权益性证券的交易费用，可直接归属于权益性交易的从权益中扣减。

7、控制的判断标准和合并财务报表的编制方法

1. 控制的判断标准

控制，是指投资方拥有对被投资方的权力，通过参与被投资方的相关活动而享有可变回报，并且有能力运用对被投资方的权力影响其回报金额。

本公司在综合考虑所有相关事实和情况的基础上对是否控制被投资方进行判断。一旦相关事实和情况的变化导致对控制定义所涉及的相关要素发生变化的，本公司会进行重新评估。相关事实和情况主要包括：

- (1) 被投资方的设立目的。
- (2) 被投资方的相关活动以及如何对相关活动作出决策。
- (3) 投资方享有的权利是否使其目前有能力主导被投资方的相关活动。
- (4) 投资方是否通过参与被投资方的相关活动而享有可变回报。
- (5) 投资方是否有能力运用对被投资方的权力影响其回报金额。
- (6) 投资方与其他方的关系。

2. 合并范围

本公司合并财务报表的合并范围以控制为基础确定，所有子公司（包括本公司所控制的单独主体）均纳入合并财务报表。

3. 合并程序

本公司以自身和各子公司的财务报表为基础，根据其他有关资料，编制合并财务报表。本公司编制合并财务报表，将整个企业集团视为一个会计主体，依据相关企业会计准则的确认、计量和列报要求，按照统一的会计政策，反映本企业集团整体财务状况、经营成果和现金流量。

所有纳入合并财务报表合并范围的子公司所采用的会计政策、会计期间与本公司一致，如子公司采用的会计政策、会计期间与本公司不一致的，在编制合并财务报表时，按本公司的会计政策、会计期间进行必要的调整。

合并财务报表时抵销本公司与各子公司、各子公司相互之间发生的内部交易对合并资产负债表、合并利润表、合并现金流量表、合并股东权益变动表的影响。如果站在企业集团合并财务报表角度与以本公司或子公司为会计主体对同一交易的认定不同时，从企业集团的角度对该交易予以调整。

子公司所有者权益、当期净损益和当期综合收益中属于少数股东的份额分别在合并资产负债表中所有者权益项目下、合并利润表中净利润项目下和综合收益总额项目下单独列示。子公司少数股东分担的当期亏损超过了少数股东在该子公司期初所有者权益中所享有份额而形成的余额，冲减少数股东权益。

对于同一控制下企业合并取得的子公司，以其资产、负债（包括最终控制方收购该子公司而形成的商誉）在最终控制方财务报表中的账面价值为基础对其财务报表进行调整。

对于非同一控制下企业合并取得的子公司，以购买日可辨认净资产公允价值为基础对其财务报表进行调整

增加子公司或业务

在报告期内，若因同一控制下企业合并增加子公司或业务的，则调整合并资产负债表的期初数；将子公司或业务合并当期期初至报告期末的收入、费用、利润纳入合并利润表；将子公司或业务合并当期期初至报告期末的现金流量纳入合并现金流量表，同时对比较报表的相关项目进行调整，视同合并后的报告主体自最终控制方开始控制时点起一直存在。

因追加投资等原因能够对同一控制下的被投资方实施控制的，视同参与合并的各方在最终控制方开始控制时即以目前的状态存在进行调整。在取得被合并方控制权之前持有的股权投资，在取得原股权之日与合并方和被合并方同处于同一控制之日孰晚日起至合并日之间已确认有关损益、其他综合收益以及其他净资产变动，分别冲减比较报表期间的期初留存收益或当期损益。

在报告期内，若因非同一控制下企业合并增加子公司或业务的，则不调整合并资产负债表期初数；将该子公司或业务自购买日至报告期末的收入、费用、利润纳入合并利润表；该子公司或业务自购买日至报告期末的现金流量纳入合并现金流量表。

因追加投资等原因能够对非同一控制下的被投资方实施控制的，对于购买日之前持有的被购买方的股权，本公司按照该股权在购买日的公允价值进行重新计量，公允价值与其账面价值的差额计入当期投资收益。购买日之前持有的被购买方的股权涉及权益法核算下的其他综合收益以及除净损益、其他综合收益和利润分配之外的其他所有者权益变动的，与其相关的其他综合收益、其他所有者权益变动转为购买日所属当期投资收益，由于被投资方重新计量设定受益计划净负债或净资产变动而产生的其他综合收益除外。

处置子公司或业务

1) 一般处理方法

在报告期内，本公司处置子公司或业务，则该子公司或业务期初至处置日的收入、费用、利润纳入合并利润表；该子公司或业务期初至处置日的现金流量纳入合并现金流量表。

因处置部分股权投资或其他原因丧失了对被投资方控制权时，对于处置后的剩余股权投资，本公司按照其在丧失控制权日的公允价值进行重新计量。处置股权取得的对价与剩余股权公允价值之和，减去按原持股比例计算应享有原有子公司自购买日或合并日开始持续计算的净资产的份额与商誉之和的差额，计入丧失控制权当期的投资收益。与原有子公司股权投资相关的其他综合收益或除净损益、其他综合收益及利润分配之外的其他所有者权益变动，在丧失控制权时转为当期投资收益，由于被投资方重新计量设定受益计划净负债或净资产变动而产生的其他综合收益除外。

2) 分步处置子公司

通过多次交易分步处置对子公司股权投资直至丧失控制权的，处置对子公司股权投资的各项交易的条款、条件以及经济影响符合以下一种或多种情况，通常表明应将多次交易事项作为一揽子交易进行会计处理：

- A. 这些交易是同时或者在考虑了彼此影响的情况下订立的；
- B. 这些交易整体才能达成一项完整的商业结果；
- C. 一项交易的发生取决于其他至少一项交易的发生；
- D. 一项交易单独看是不经济的，但是和其他交易一并考虑时是经济的。

处置对子公司股权投资直至丧失控制权的各项交易属于一揽子交易的，本公司将各项交易作为一项处置子公司并丧失控制权的交易进行会计处理；但是，在丧失控制权之前每一次处置价款与处置投资对应的享有该子公司净资产份额的差额，在合并财务报表中确认为其他综合收益，在丧失控制权时一并转入丧失控制权当期的损益。

处置对子公司股权投资直至丧失控制权的各项交易不属于一揽子交易的，在丧失控制权之前，按不丧失控制权的情况下部分处置对子公司的股权投资的相关政策进行会计处理；在丧失控制权时，按处置子公司一般处理方法进行会计处理。

3) 购买子公司少数股权

本公司因购买少数股权新取得的长期股权投资与按照新增持股比例计算应享有子公司自购买日（或合并日）开始持续计算的净资产份额之间的差额，调整合并资产负债表中的资本公积中的股本溢价，资本公积中的股本溢价不足冲减的，调整留存收益。

4) 不丧失控制权的情况下部分处置对子公司的股权投资

在不丧失控制权的情况下因部分处置对子公司的长期股权投资而取得的处置价款与处置长期股权投资相对应享有子公司自购买日或合并日开始持续计算的净资产份额之间的差额，调整合并资产负债表中的资本公积中的股本溢价，资本公积中的股本溢价不足冲减的，调整留存收益。

8、合营安排分类及共同经营会计处理方法

1. 合营安排的分类

本公司根据合营安排的结构、法律形式以及合营安排中约定的条款、其他相关事实和情况等因素，将合营安排分为共同经营和合营企业。

未通过单独主体达成的合营安排，划分为共同经营；通过单独主体达成的合营安排，通常划分为合营企业；但有确凿证据表明满足下列任一条件并且符合相关法律法规规定的合营安排划分为共同经营：

(1) 合营安排的法律形式表明，合营方对该安排中的相关资产和负债分别享有权利和承担义务。

(2) 合营安排的合同条款约定，合营方对该安排中的相关资产和负债分别享有权利和承担义务。

(3) 其他相关事实和情况表明，合营方对该安排中的相关资产和负债分别享有权利和承担义务，如合营方享有与合营安排相关的几乎所有产出，并且该安排中负债的清偿持续依赖于合营方的支持。

2. 共同经营会计处理方法

本公司确认共同经营中利益份额中与本公司相关的下列项目，并按照相关企业会计准则的规定进行会计处理：

(1) 确认单独所持有的资产，以及按其份额确认共同持有的资产；

(2) 确认单独所承担的负债，以及按其份额确认共同承担的负债；

(3) 确认出售其享有的共同经营产出份额所产生的收入；

(4) 按其份额确认共同经营因出售产出所产生的收入；

(5) 确认单独所发生的费用，以及按其份额确认共同经营发生的费用。

本公司向共同经营投出或出售资产等（该资产构成业务的除外），在该资产等由共同经营出售给第三方之前，仅确认因该交易产生的损益中归属于共同经营其他参与方的部分。投出或出售的资产发生符合《企业会计准则第 8 号——资产减值》等规定的资产减值损失的，本公司全额确认该损失。

本公司自共同经营购买资产等（该资产构成业务的除外），在将该资产等出售给第三方之前，仅确认因该交易产生的损益中归属于共同经营其他参与方的部分。购入的资产发生符合《企业会计准则第 8 号——资产减值》等规定的资产减值损失的，本公司按承担的份额确认该部分损失。

本公司对共同经营不享有共同控制，如果本公司享有该共同经营相关资产且承担该共同经营相关负债的，仍按上述原则进行会计处理，否则，应当按照相关企业会计准则的规定进行会计处理。

9、现金及现金等价物的确定标准

在编制现金流量表时，将本公司库存现金以及可以随时用于支付的存款确认为现金。将同时具备期限短（一般从购买日起三个月内到期）、流动性强、易于转换为已知金额的现金、价值变动风险很小四个条件的投资，确定为现金等价物。

10、外币业务和外币报表折算

1. 外币业务

外币业务交易在初始确认时，采用交易发生日的即期汇率作为折算汇率折合成人民币记账。

资产负债表日，外币货币性项目按资产负债表日即期汇率折算，由此产生的汇兑差额，除属于与购建符合资本化条件的资产相关的外币专门借款产生的汇兑差额按照借款费用资本化的原则处理外，均计入当期损益。以历史成本计量的外币非货币性项目，仍采用交易发生日的即期汇率折算，不改变其记账本位币金额。

以公允价值计量的外币非货币性项目，采用公允价值确定日的即期汇率折算，折算后的记账本位币金额与原记账本位币金额的差额，作为公允价值变动(含汇率变动)处理，计入当期损益或确认为其他综合收益。

2. 外币财务报表的折算

资产负债表中的资产和负债项目，采用资产负债表日的即期汇率折算；所有者权益项目除“未分配利润”项目外，其他项目采用发生时的即期汇率折算。利润表中的收入和费用项目，采用交易发生日即期汇率的近似汇率折算。按照上述折算产生的外币财务报表折算差额计入其他综合收益。

处置境外经营时，将资产负债表中其他综合收益项目中列示的、与该境外经营相关的外币财务报表折算差额，自其他综合收益项目转入处置当期损益；在处置部分股权投资或其他原因导致持有境外经营权益比例降低但不丧失对境外经营控制权时，与该境外经营处置部分相关的外币报表折算差额将归属于少数股东权益，不转入当期损益。在处置境外经营为联营企业或合营企业的部分股权时，与该境外经营相关的外币报表折算差额，按处置该境外经营的比例转入处置当期损益。

11、金融工具

本公司在成为金融工具合同的一方时确认一项金融资产或金融负债。

实际利率法是指计算金融资产或金融负债的摊余成本以及将利息收入或利息费用分摊计入各会计期间的方法。

实际利率，是指将金融资产或金融负债在预计存续期的估计未来现金流量，折现为该金融资产账面余额或该金融负债摊余成本所使用的利率。在确定实际利率时，在考虑金融资产或金融负债所有合同条款(如提前还款、展期、看涨期权或其他类似期权等)的基础上估计预期现金流量，但不考虑预期信用损失。

金融资产或金融负债的摊余成本是以该金融资产或金融负债的初始确认金额扣除已偿还的本金，加上或减去采用实际利率法将该初始确认金额与到期日金额之间的差额进行摊销形成的累计摊销额，再扣除累计计提的损失准备(仅适用于金融资产)。

1. 金融资产的分类、确认和计量

本公司根据所管理金融资产的业务模式和金融资产的合同现金流量特征，将金融资产划分为以下三类：

- (1) 以摊余成本计量的金融资产。
- (2) 以公允价值计量且其变动计入其他综合收益的金融资产。
- (3) 以公允价值计量且其变动计入当期损益的金融资产。

金融资产在初始确认时以公允价值计量，但是因销售商品或提供服务等产生的应收账款或应收票据未包含重大融资成分或不考虑不超过一年的融资成分的，按照交易价格进行初始计量。

对于以公允价值计量且其变动计入当期损益的金融资产，相关交易费用直接计入当期损益，其他类别的金融资产相关交易费用计入其初始确认金额。

金融资产的后续计量取决于其分类，当且仅当本公司改变管理金融资产的业务模式时，才对所有受影响的相关金融资产进行重分类。

(1) 分类为以摊余成本计量的金融资产

金融资产的合同条款规定在特定日期产生的现金流量仅为对本金和以未偿付本金金额为基础的利息的支付，且管理该金融资产的业务模式是以收取合同现金流量为目标，则本公司将该金融资产分类为以摊余成本计量的金融资产。本公司分类为以摊余成本计量的金融资产包括货币资金、应收票据、应收账款、其他应收款、长期应收款等。

本公司对此类金融资产采用实际利率法确认利息收入，按摊余成本进行后续计量，其发生减值时或终止确认、修改产生的利得或损失，计入当期损益。除下列情况外，本公司根据金融资产账面余额乘以实际利率计算确定利息收入：

1) 对于购入或源生的已发生信用减值的金融资产，本公司自初始确认起，按照该金融资产的摊余成本和经信用调整的实际利率计算确定其利息收入。

2) 对于购入或源生的未发生信用减值、但在后续期间成为已发生信用减值的金融资产，本公司在后续期间，按照该金融资产的摊余成本和实际利率计算确定其利息收入。若该金融工具在后续期间因其信用风险有所改善而不再存在信用减值，本公司转按实际利率乘以该金融资产账面余额来计算确定利息收入。

(2) 分类为以公允价值计量且其变动计入其他综合收益的金融资产

金融资产的合同条款规定在特定日期产生的现金流量仅为对本金和以未偿付本金金额为基础的利息的支付，且管理该金融资产的业务模式既以收取合同现金流量为目标又以出售该金融资产为目标，则本公司将该金融资产分类为以公允价值计量且其变动计入其他综合收益的金融资产。

本公司对此类金融资产采用实际利率法确认利息收入。除利息收入、减值损失及汇兑差额确认为当期损益外，其余公允价值变动计入其他综合收益。当该金融资产终止确认时，之前计入其他综合收益的累计利得或损失从其他综合收益中转出，计入当期损益。

以公允价值计量且变动计入其他综合收益的应收票据及应收账款列报为应收款项融资，其他此类金融资产列报为其他债权投资，其中：自资产负债表日起一年内到期的其他债权投资列报为一年内到期的非流动资产，原到期日在一年以内的其他债权投资列报为其他流动资产。

(3) 指定为以公允价值计量且其变动计入其他综合收益的金融资产

在初始确认时，本公司可以单项金融资产为基础不可撤销地将非交易性权益工具投资指定为以公允价值计量且其变动计入其他综合收益的金融资产。

此类金融资产的公允价值变动计入其他综合收益，不需计提减值准备。该金融资产终止确认时，之前计入其他综合收益的累计利得或损失从其他综合收益中转出，计入留存收益。本公司持有该权益工具投资期间，在本公司收取股利的权利已经确立，与股利相关的经济利益很可能流入本公司，且股利的金额能够可靠计量时，确认股利收入并计入当期损益。本公司对此类金融资产在其他权益工具投资项目下列报。

权益工具投资满足下列条件之一的，属于以公允价值计量且其变动计入当期损益的金融资产：取得该金融资产的目的主要是为了近期出售；初始确认时属于集中管理的可辨认金融资产工具组合的一部分，且有客观证据表明近期实际存在短期获利模式；属于衍生工具（符合财务担保合同定义的以及被指定为有效套期工具的衍生工具除外）。

(4) 分类为以公允价值计量且其变动计入当期损益的金融资产

不符合分类为以摊余成本计量或以公允价值计量且其变动计入其他综合收益的金融资产条件、亦不指定为以公允价值计量且其变动计入其他综合收益的金融资产均分类为以公允价值计量且其变动计入当期损益的金融资产。

本公司对此类金融资产采用公允价值进行后续计量，将公允价值变动形成的利得或损失以及与此类金融资产相关的股利和利息收入计入当期损益。

本公司对此类金融资产根据其流动性在交易性金融资产、其他非流动金融资产项目列报。

(5) 指定为以公允价值计量且其变动计入当期损益的金融资产

在初始确认时，本公司为了消除或显著减少会计错配，可以单项金融资产为基础不可撤销地将金融资产指定为以公允价值计量且其变动计入当期损益的金融资产。

混合合同包含一项或多项嵌入衍生工具，且其主合同不属于以上金融资产的，本公司可以将其整体指定为以公允价值计量且其变动计入当期损益的金融工具。但下列情况除外：

1) 嵌入衍生工具不会对混合合同的现金流量产生重大改变。

2) 在初次确定类似的混合合同是否需要分拆时，几乎不需分析就能明确其包含的嵌入衍生工具不应分拆。如嵌入贷款的提前还款权，允许持有人以接近摊余成本的金额提前偿还贷款，该提前还款权不需要分拆。

本公司对此类金融资产采用公允价值进行后续计量，将公允价值变动形成的利得或损失以及与此类金融资产相关的股利和利息收入计入当期损益。

本公司对此类金融资产根据其流动性在交易性金融资产、其他非流动金融资产项目列报。

2. 金融负债的分类、确认和计量

本公司根据所发行金融工具的合同条款及其所反映的经济实质而非仅以法律形式，结合金融负债和权益工具的定义，在初始确认时将该金融工具或其组成部分分类为金融负债或权益工具。金融负债在初始确认时分类为：以公允价值计量且其变动计入当期损益的金融负债、其他金融负债、被指定为有效套期工具的衍生工具。

金融负债在初始确认时以公允价值计量。对于以公允价值计量且其变动计入当期损益的金融负债，相关的交易费用直接计入当期损益；对于其他类别的金融负债，相关交易费用计入初始确认金额。

金融负债的后续计量取决于其分类：

(1) 以公允价值计量且其变动计入当期损益的金融负债

此类金融负债包括交易性金融负债（含属于金融负债的衍生工具）和初始确认时指定为以公允价值计量且其变动计入当期损益的金融负债。

满足下列条件之一的，属于交易性金融负债：承担相关金融负债的目的主要是为了在近期内出售或回购；属于集中管理的可辨认金融工具组合的一部分，且有客观证据表明企业近期采用短期获利方式模式；属于衍生工具，但是，被指定且为有效套期工具的衍生工具、符合财务担保合同的衍生工具除外。交易性金融负债（含属于金融负债的衍生工具），按照公允价值进行后续计量，除与套期会计有关外，所有公允价值变动均计入当期损益。

在初始确认时，为了提供更相关的会计信息，本公司将满足下列条件之一的金融负债不可撤销地指定为以公允价值计量且其变动计入当期损益的金融负债：

1) 能够消除或显著减少会计错配。

2) 根据正式书面文件载明的企业风险管理或投资策略，以公允价值为基础对金融负债组合或金融资产和金融负债组合进行管理和业绩评价，并在企业内部以此为基础向关键管理人员报告。

本公司对此类金融负债采用公允价值进行后续计量，除由本公司自身信用风险变动引起的公允价值变动计入其他综合收益之外，其他公允价值变动计入当期损益。除非由本公司自身信用风险变动引起的公允价值变动计入其他综合收益会造成或扩大损益中的会计错配，本公司将所有公允价值变动（包括自身信用风险变动的影响金额）计入当期损益。

(2) 其他金融负债

除下列各项外，公司将金融负债分类为以摊余成本计量的金融负债，对此类金融负债采用实际利率法，按照摊余成本进行后续计量，终止确认或摊销产生的利得或损失计入当期损益：

1) 以公允价值计量且其变动计入当期损益的金融负债。

2) 金融资产转移不符合终止确认条件或继续涉入被转移金融资产所形成的金融负债。

3) 不属于本条前两类情形的财务担保合同，以及不属于本条第 1) 类情形的以低于市场利率贷款的贷款承诺。

财务担保合同是指当特定债务人到期不能按照最初或修改后的债务工具条款偿付债务时，要求发行方向蒙受损失的合同持有人赔付特定金额的合同。不属于指定为以公允价值计量且其变动计入当期损益的金融负债的财务担保合同，在初始确认后按照损失准备金额以及初始确认金额扣除担保期内的累计摊销额后的余额孰高进行计量。

3. 金融资产和金融负债的终止确认

(1) 金融资产满足下列条件之一的，终止确认金融资产，即从其账户和资产负债表内予以转销：

1) 收取该金融资产现金流量的合同权利终止。

2) 该金融资产已转移，且该转移满足金融资产终止确认的规定。

(2) 金融负债终止确认条件

金融负债（或其一部分）的现时义务已经解除的，则终止确认该金融负债（或该部分金融负债）。

本公司与借出方之间签订协议，以承担新金融负债方式替换原金融负债，且新金融负债与原金融负债的合同条款实质上不同的，或对原金融负债（或其一部分）的合同条款做出实质性修改的，则终止确认原金融负债，同时确认一项新金融负债，账面价值与支付的对价（包括转出的非现金资产或承担的负债）之间的差额，计入当期损益。

本公司回购金融负债一部分的，按照继续确认部分和终止确认部分在回购日各自的公允价值占整体公允价值的比例，对该金融负债整体的账面价值进行分配。分配给终止确认部分的账面价值与支付的对价（包括转出的非现金资产或承担的负债）之间的差额，应当计入当期损益。

4. 金融资产转移的确认依据和计量方法

本公司在发生金融资产转移时，评估其保留金融资产所有权上的风险和报酬的程度，并分别下列情形处理：

(1) 转移了金融资产所有权上几乎所有风险和报酬的，则终止确认该金融资产，并将转移中产生或保留的权利和义务单独确认为资产或负债。

(2) 保留了金融资产所有权上几乎所有风险和报酬的，则继续确认该金融资产。

(3) 既没有转移也没有保留金融资产所有权上几乎所有风险和报酬的（即除本条（1）、（2）之外的其他情形），则根据其是否保留了对金融资产的控制，分别下列情形处理：

1) 未保留对该金融资产控制的，则终止确认该金融资产，并将转移中产生或保留的权利和义务单独确认为资产或负债。

2) 保留了对该金融资产控制的，则按照其继续涉入被转移金融资产的程度继续确认有关金融资产，并相应确认相关负债。继续涉入被转移金融资产的程度，是指本公司承担的被转移金融资产价值变动风险或报酬的程度。

在判断金融资产转移是否满足上述金融资产终止确认条件时，采用实质重于形式的原则。公司将金融资产转移区分为金融资产整体转移和部分转移。

(1) 金融资产整体转移满足终止确认条件的，将下列两项金额的差额计入当期损益：

1) 被转移金融资产在终止确认日的账面价值。

2) 因转移金融资产而收到的对价，与原直接计入其他综合收益的公允价值变动累计额中对应终止确认部分的金额（涉及转移的金融资产为以公允价值计量且其变动计入其他综合收益的金融资产）之和。

(2) 金融资产部分转移且该被转移部分整体满足终止确认条件的，将转移前金融资产整体的账面价值，在终止确认部分和继续确认部分（在此种情形下，所保留的服务资产应当视同继续确认金融资产的一部分）之间，按照转移日各自的相对公允价值进行分摊，并将下列两项金额的差额计入当期损益：

1) 终止确认部分在终止确认日的账面价值。

2) 终止确认部分收到的对价，与原计入其他综合收益的公允价值变动累计额中对应终止确认部分的金额（涉及转移的金融资产为以公允价值计量且其变动计入其他综合收益的金融资产）之和。

金融资产转移不满足终止确认条件的，继续确认该金融资产，所收到的对价确认为一项金融负债。

5. 金融资产和金融负债公允价值的确定方法

存在活跃市场的金融资产或金融负债，以活跃市场的报价确定其公允价值，除非该项金融资产存在针对资产本身的限售期。对于针对资产本身的限售的金融资产，按照活跃市场的报价扣除市场参与者因承担指定期间内无法在公开市场上出售该金融资产的风险而要求获得的补偿金额后确定。活跃市场的报价包括易于且可定期从交易所、交易商、经纪人、行业集团、定价机构或监管机构等获得相关资产或负债的报价，且能代表在公平交易基础上实际并经常发生的市场交易。

初始取得或衍生的金融资产或承担的金融负债，以市场交易价格作为确定其公允价值的基础。

不存在活跃市场的金融资产或金融负债，采用估值技术确定其公允价值。在估值时，本公司采用在当前情况下适用并且有足够可利用数据和其他信息支持的估值技术，选择与市场参与者在相关资产或负债的交易中所考虑的资产或负债特征相一致的输入值，并尽可能优先使用相关可观察输入值。在相关可观察输入值无法取得或取得不切实可行的情况下，使用不可观察输入值。

6. 金融工具减值

本公司对以摊余成本计量的金融资产、分类为以公允价值计量且其变动计入其他综合收益的金融资产、合同资产以预期信用损失为基础进行减值会计处理并确认损失准备。

预期信用损失，是指以发生违约的风险为权重的金融工具信用损失的加权平均值。信用损失，是指本公司按照原实际利率折现的、根据合同应收的所有合同现金流量与预期收取的所有现金流量之间的差额，即全部现金短缺的现值。其中，对于本公司购买或源生的已发生信用减值的金融资产，应按照该金融资产经信用调整的实际利率折现。

对由收入准则规范的交易形成的应收款项、合同资产以及租赁应收款，本公司运用简化计量方法，按照相当于整个存续期内预期信用损失的金额计量损失准备。

对于购买或源生的已发生信用减值的金融资产，在资产负债表日仅将自初始确认后整个存续期内预期信用损失的累计变动确认为损失准备。在每个资产负债表日，将整个存续期内预期信用损失的变动金额作为减值损失或利得计入当期损益。即使该资产负债表日确定的整个存续期内预期信用损失小于初始确认时估计现金流量所反映的预期信用损失的金额，也将预期信用损失的有利变动确认为减值利得。

除上述采用简化计量方法和购买或源生的已发生信用减值以外的其他金融资产，本公司在每个资产负债表日评估相关金融工具的信用风险自初始确认后是否已显著增加，并按照下列情形分别计量其损失准备、确认预期信用损失及其变动：

(1) 如果该金融工具的信用风险自初始确认后并未显著增加，处于第一阶段，则按照相当于该金融工具未来 12 个月内预期信用损失的金额计量其损失准备，并按照账面余额和实际利率计算利息收入。

(2) 如果该金融工具的信用风险自初始确认后已显著增加但尚未发生信用减值的，处于第二阶段，则按照相当于该金融工具整个存续期内预期信用损失的金额计量其损失准备，并按照账面余额和实际利率计算利息收入。

(3) 如果该金融工具自初始确认后已经发生信用减值的，处于第三阶段，本公司按照相当于该金融工具整个存续期内预期信用损失的金额计量其损失准备，并按照摊余成本和实际利率计算利息收入。

金融工具信用损失准备的增加或转回金额，作为减值损失或利得计入当期损益。除分类为以公允价值计量且其变动计入其他综合收益的金融资产外，信用损失准备抵减金融资产的账面余额。对于分类为以公允价值计量且其变动计入其他综合收益的金融资产，本公司在其他综合收益中确认其信用损失准备，不减少该金融资产在资产负债表中列示的账面价值。

本公司在上一会计期间已经按照相当于金融工具整个存续期内预期信用损失的金额计量了损失准备，但在当期资产负债表日，该金融工具已不再属于自初始确认后信用风险显著增加的情形的，本公司在当期资产负债表日按照相当于未来 12 个月内预期信用损失的金额计量该金融工具的损失准备，由此形成的损失准备的转回金额作为减值利得计入当期损益。

(1) 信用风险显著增加

本公司利用可获得的合理且有依据的前瞻性信息，通过比较金融工具在资产负债表日发生违约的风险与在初始确认日发生违约的风险，以确定金融工具的信用风险自初始确认后是否已显著增加。对于财务担保合同，本公司在应用金融工具减值规定时，将本公司成为做出不可撤销承诺的一方之日作为初始确认日。

本公司在评估信用风险是否显著增加时会考虑如下因素：

- 1) 债务人经营成果实际或预期是否发生显著变化；
- 2) 债务人所处的监管、经济或技术环境是否发生显著不利变化；
- 3) 作为债务抵押的担保物价值或第三方提供的担保或信用增级质量是否发生显著变化，这些变化预期将降低债务人按合同规定期限还款的经济动机或者影响违约概率；
- 4) 债务人预期表现和还款行为是否发生显著变化；
- 5) 本公司对金融工具信用管理方法是否发生变化等。

于资产负债表日，若本公司判断金融工具只具有较低的信用风险，则本公司假定该金融工具的信用风险自初始确认后并未显著增加。如果金融工具的违约风险较低，借款人在短期内履行其合同现金流量义务的能力很强，并且即使较长时期内经济形势和经营环境存在不利变化，但未必一定降低借款人履行其合同现金流量义务的能力，则该金融工具被视为具有较低的信用风险。

(2) 已发生信用减值的金融资产

当对金融资产预期未来现金流量具有不利影响的一项或多项事件发生时，该金融资产成为已发生信用减值的金融资产。金融资产已发生信用减值的证据包括下列可观察信息：

- 1) 发行方或债务人发生重大财务困难；
- 2) 债务人违反合同，如偿付利息或本金违约或逾期等；
- 3) 债权人出于与债务人财务困难有关的经济或合同考虑，给予债务人在任何其他情况下都不会做出的让步；
- 4) 债务人很可能破产或进行其他财务重组；
- 5) 发行方或债务人财务困难导致该金融资产的活跃市场消失；
- 6) 以大幅折扣购买或源生一项金融资产，该折扣反映了发生信用损失的事实。

金融资产发生信用减值，有可能是多个事件的共同作用所致，未必是可单独识别的事件所致。

(3) 预期信用损失的确定

本公司基于单项和组合评估金融工具的预期信用损失，在评估预期信用损失时，考虑有关过去事项、当前状况以及未来经济状况预测的合理且有依据的信息。

本公司以共同信用风险特征为依据，将金融工具分为不同组合。本公司采用的共同信用风险特征包括：账龄组合、逾期账龄组合等。相关金融工具的单项评估标准和组合信用风险特征详见相关金融工具的会计政策。

本公司按照下列方法确定相关金融工具的预期信用损失：

- 1) 对于金融资产，信用损失为本公司应收取的合同现金流量与预期收取的现金流量之间差额的现值。
- 2) 对于租赁应收款项，信用损失为本公司应收取的合同现金流量与预期收取的现金流量之间差额的现值。

本公司计量金融工具预期信用损失的方法反映的因素包括：通过评价一系列可能的结果而确定的无偏概率加权平均金额；货币时间价值；在资产负债表日无须付出不必要的额外成本或努力即可获得的有关过去事项、当前状况以及未来经济状况预测的合理且有依据的信息。

(4) 减记金融资产

当本公司不再合理预期金融资产合同现金流量能够全部或部分收回的，直接减记该金融资产的账面余额。这种减记构成相关金融资产的终止确认。

7. 金融资产及金融负债的抵销

金融资产和金融负债在资产负债表内分别列示，没有相互抵销。但是，同时满足下列条件的，以相互抵销后的净额在资产负债表内列示：

- (1) 本公司具有抵销已确认金额的法定权利，且该种法定权利是当前可执行的；
- (2) 本公司计划以净额结算，或同时变现该金融资产和清偿该金融负债。

12、应收票据

本公司对应收票据的预期信用损失的确定方法及会计处理方法详见本附注（十一）6. 金融工具减值。

本公司对在单项工具层面能以合理成本评估预期信用损失的充分证据的应收票据单独确定其信用损失。

当在单项工具层面无法以合理成本评估预期信用损失的充分证据时，本公司参考历史信用损失经验，结合当前状况以及对未来经济状况的判断，依据信用风险特征将应收票据划分为若干组合，在组合基础上计算预期信用损失。确定组合的依据如下：

组合名称	确定组合的依据	计提方法
低风险银行承兑票据组合	承兑人具有较高的信用评级，历史上未发生票据违约，信用损失风险极低，在短期内履行其支付合同现金流量义务的能力很强	参考历史信用损失经验，结合当前状况以及对未来经济状况的预期计量预期信用损失
商业承兑汇票组合	除银行承兑票据组合以外的其他承兑汇票	参考历史信用损失经验，结合当前状况以及对未来经济状况的预期计量预期信用损失

13、应收账款

本公司对应收账款的预期信用损失的确定方法及会计处理方法详见本附注（十一）6. 金融工具减值。

本公司对在单项工具层面能以合理成本评估预期信用损失的充分证据的应收账款单独确定其信用损失。

当在单项工具层面无法以合理成本评估预期信用损失的充分证据时，本公司参考历史信用损失经验，结合当前状况以及对未来经济状况的判断，依据信用风险特征将应收账款划分为若干组合，在组合基础上计算预期信用损失。确定组合的依据如下：

组合名称	确定组合的依据	计提方法
逾期天数组合	在具有融资性质的销售业务中，公司取得长期应收款后，客户发生逾期的款项；	参考历史信用损失经验，结合当前状况以及对未来经济状况的预测，编制应收账款逾期天数与整个存续期预期信用损失率对照表，计算预期信用损失
账龄组合	在不具有融资性质的销售业务中，公司取得的应收账款	参考历史信用损失经验，结合当前状况以及对未来经济状况的预测，编制应收账款账龄与整个存续期预期信用损失率对照表，计算预期信用损失

14、应收款项融资

分类为以公允价值计量且其变动计入其他综合收益的应收票据和应收账款，自初始确认日起到期期限在一年内（含一年）的，列示为应收款项融资；自初始确认日起到期期限在一年以上的，列示为其他债权投资。详见本附注（十一）6. 金融工具减值。

15、其他应收款

本公司对其他应收款的预期信用损失的确定方法及会计处理方法详见本附注（十一）6. 金融工具减值。

本公司对在单项工具层面能以合理成本评估预期信用损失的充分证据的其他应收款单独确定其信用损失。

当在单项工具层面无法以合理成本评估预期信用损失的充分证据时，本公司参考历史信用损失经验，结合当前状况以及对未来经济状况的判断，依据信用风险特征将其他应收款划分为若干组合，在组合基础上计算预期信用损失。确定组合的依据如下：

组合名称	确定组合的依据	计提方法
账龄组合	单项工具层面无法以合理成本评估预期信用损失的款项	参考历史信用损失经验，结合当前状况以及对未来经济状况的预测，通过违约风险敞口和未来 12 个月内或整个存续期预期信用损失率，计算预期信用损失

16、合同资产

本公司已向客户转让商品而有权收取对价的权利，且该权利取决于时间流逝之外的其他因素的，确认为合同资产。本公司拥有的无条件（即，仅取决于时间流逝）向客户收取对价的权利作为应收款项单独列示。

本公司对合同资产的预期信用损失的确定方法及会计处理方法详见本附注（十一）6. 金融工具减值。

17、存货

1. 存货的分类

存货是指本公司在日常活动中持有以备出售的产成品或商品、处在生产过程中的在产品、在生产过程或提供劳务过程中耗用的材料和物料等。主要包括原材料、在产品、库存商品、合同履约成本、发出商品等。

2. 存货的计价方法

存货在取得时，按成本进行初始计量，包括采购成本、加工成本和其他成本。存货发出时按月末一次加权平均计价。

3. 存货可变现净值的确定依据及存货跌价准备的计提方法

期末对存货进行全面清查后，按存货的成本与可变现净值孰低提取或调整存货跌价准备。产成品、库存商品和用于出售的材料等直接用于出售的商品存货，在正常生产经营过程中，以该存货的估计售价减去估计的销售费用和相关税费后的金额，确定其可变现净值；需要经过加工的材料存货，在正常生产经营过程中，以所生产的产成品的估计售价减去至完工时估计将要发生的成本、估计的销售费用和相关税费后的金额，确定其可变现净值；为执行销售合同或者劳务合同而持有的存货，其可变现净值以合同价格为基础计算，若持有存货的数量多于销售合同订购数量的，超出部分的存货的可变现净值以一般销售价格为基础计算。

期末按照单个存货项目计提存货跌价准备；但对于数量繁多、单价较低的存货，按照存货类别计提存货跌价准备；与在同一地区生产和销售的产品系列相关、具有相同或类似最终用途或目的，且难以与其他项目分开计量的存货，则合并计提存货跌价准备。

以前减记存货价值的影响因素已经消失的，减记的金额予以恢复，并在原已计提的存货跌价准备金额内转回，转回的金额计入当期损益。

4. 存货的盘存制度

采用永续盘存制。

5. 低值易耗品和包装物的摊销方法

- (1) 低值易耗品采用一次转销法；
- (2) 包装物采用一次转销法。

18、长期应收款

本公司对长期应收款的预期信用损失的确定方法及会计处理方法详见本附注（十一）6. 金融工具减值。

19、长期股权投资

1. 初始投资成本的确定

(1) 企业合并形成的长期股权投资，具体会计政策详见本附注（六）同一控制下和非同一控制下企业合并的会计处理方法。

(2) 其他方式取得的长期股权投资

以支付现金方式取得的长期股权投资，按照实际支付的购买价款作为初始投资成本。初始投资成本包括与取得长期股权投资直接相关的费用、税金及其他必要支出。

以发行权益性证券取得的长期股权投资，按照发行权益性证券的公允价值作为初始投资成本；发行或取得自身权益工具时发生的交易费用，可直接归属于权益性交易的从权益中扣减。

在非货币性资产交换具备商业实质和换入资产或换出资产的公允价值能够可靠计量的前提下，非货币性资产交换换入的长期股权投资以换出资产的公允价值为基础确定其初始投资成本，除非有确凿证据表明换入资产的公允价值更加可靠；不满足上述前提的非货币性资产交换，以换出资产的账面价值和应支付的相关税费作为换入长期股权投资的初始投资成本。

通过债务重组取得的长期股权投资，其初始投资成本按照公允价值为基础确定。

2. 后续计量及损益确认

(1) 成本法

本公司能够对被投资单位实施控制的长期股权投资采用成本法核算，并按照初始投资成本计价，追加或收回投资调整长期股权投资的成本。

除取得投资时实际支付的价款或对价中包含的已宣告但尚未发放的现金股利或利润外，本公司按照享有被投资单位宣告分派的现金股利或利润确认为当期投资收益。

(2) 权益法

本公司对联营企业和合营企业的长期股权投资采用权益法核算；对于其中一部分通过风险投资机构、共同基金、信托公司或包括投连险基金在内的类似主体间接持有的联营企业的权益性投资，采用公允价值计量且其变动计入损益。

长期股权投资的初始投资成本大于投资时应享有被投资单位可辨认净资产公允价值份额的差额，不调整长期股权投资的初始投资成本；初始投资成本小于投资时应享有被投资单位可辨认净资产公允价值份额的差额，计入当期损益。

本公司取得长期股权投资后，按照应享有或应分担的被投资单位实现的净损益和其他综合收益的份额，分别确认投资收益和其他综合收益，同时调整长期股权投资的账面价值；并按照被投资单位宣告分派的利润或现金股利计算应享有的部分，相应减少长期股权投资的账面价值；对于被投资单位除净损益、其他综合收益和利润分配以外所有者权益的其他变动，调整长期股权投资的账面价值并计入所有者权益。

本公司在确认应享有被投资单位净损益的份额时，以取得投资时被投资单位各项可辨认资产等的公允价值为基础，对被投资单位的净利润进行调整后确认。本公司与联营企业、合营企业之间发生的未实现内部交易损益按照应享有的比例计算归属于本公司的部分予以抵销，在此基础上确认投资损益。

本公司确认应分担被投资单位发生的亏损时，按照以下顺序进行处理：首先，冲减长期股权投资的账面价值。其次，长期股权投资的账面价值不足以冲减的，以其他实质上构成对被投资单位净投资的长期权益账面价值为限继续确认投资损失，冲减长期应收项目等的账面价值。最后，经过上述处理，按照投资合同或协议约定企业仍承担额外义务的，按预计承担的义务确认预计负债，计入当期投资损失。

被投资单位以后期间实现盈利的，公司在扣除未确认的亏损分担额后，按与上述相反的顺序处理，减记已确认预计负债的账面余额、恢复其他实质上构成对被投资单位净投资的长期权益及长期股权投资的账面价值后，恢复确认投资收益。

3. 长期股权投资核算方法的转换

(1) 公允价值计量转权益法核算

本公司原持有的对被投资单位不具有控制、共同控制或重大影响的按金融工具确认和计量准则进行会计处理的权益性投资，因追加投资等原因能够对被投资单位施加重大影响或实施共同控制但不构成控制的，按照《企业会计准则第 22 号——金融工具确认和计量》确定的原持有的股权投资的公允价值加上新增投资成本之和，作为改按权益法核算的初始投资成本。

按权益法核算的初始投资成本小于按照追加投资后全新的持股比例计算确定的应享有被投资单位在追加投资日可辨认净资产公允价值份额之间的差额，调整长期股权投资的账面价值，并计入当期营业外收入。

(2) 公允价值计量或权益法核算转成本法核算

本公司原持有的对被投资单位不具有控制、共同控制或重大影响的按金融工具确认和计量准则进行会计处理的权益性投资，或原持有对联营企业、合营企业的长期股权投资，因追加投资等原因能够对非同一控制下的被投资单位实施控制的，在编制个别财务报表时，按照原持有的股权投资账面价值加上新增投资成本之和，作为改按成本法核算的初始投资成本。

购买日之前持有的股权投资因采用权益法核算而确认的其他综合收益，在处置该项投资时采用与被投资单位直接处置相关资产或负债相同的基础进行会计处理。

购买日之前持有的股权投资按照《企业会计准则第 22 号——金融工具确认和计量》的有关规定进行会计处理的，原计入其他综合收益的累计公允价值变动在改按成本法核算时转入当期损益。

(3) 权益法核算转公允价值计量

本公司因处置部分股权投资等原因丧失了对被投资单位的共同控制或重大影响的，处置后的剩余股权改按《企业会计准则第 22 号——金融工具确认和计量》核算，其在丧失共同控制或重大影响之日的公允价值与账面价值之间的差额计入当期损益。

原股权投资因采用权益法核算而确认的其他综合收益，在终止采用权益法核算时采用与被投资单位直接处置相关资产或负债相同的基础进行会计处理。

(4) 成本法转权益法

本公司因处置部分权益性投资等原因丧失了对被投资单位的控制的，在编制个别财务报表时，处置后的剩余股权能够对被投资单位实施共同控制或施加重大影响的，改按权益法核算，并对该剩余股权视同自取得时即采用权益法核算进行调整。

(5) 成本法转公允价值计量

本公司因处置部分权益性投资等原因丧失了对被投资单位的控制的，在编制个别财务报表时，处置后的剩余股权不能对被投资单位实施共同控制或施加重大影响的，改按《企业会计准则第 22 号——金融工具确认和计量》的有关规定进行会计处理，其在丧失控制之日的公允价值与账面价值间的差额计入当期损益。

4. 长期股权投资的处置

处置长期股权投资，其账面价值与实际取得价款之间的差额，应当计入当期损益。采用权益法核算的长期股权投资，在处置该项投资时，采用与被投资单位直接处置相关资产或负债相同的基础，按相应比例对原计入其他综合收益的部分进行会计处理。

处置对子公司股权投资的各项交易的条款、条件以及经济影响符合以下一种或多种情况，将多次交易事项作为一揽子交易进行会计处理：

- (1) 这些交易是同时或者在考虑了彼此影响的情况下订立的；
- (2) 这些交易整体才能达成一项完整的商业结果；
- (3) 一项交易的发生取决于其他至少一项交易的发生；
- (4) 一项交易单独看是不经济的，但是和其他交易一并考虑时是经济的。

因处置部分股权投资或其他原因丧失了对原有子公司控制权的，不属于一揽子交易的，区分个别财务报表和合并财务报表进行相关会计处理：

(1) 在个别财务报表中，对于处置的股权，其账面价值与实际取得价款之间的差额计入当期损益。处置后的剩余股权能够对被投资单位实施共同控制或施加重大影响的，改按权益法核算，并对该剩余股权视同自取得时即采用权益法核算进行调整；处置后的剩余股权不能对被投资单位实施共同控制或施加重大影响的，改按《企业会计准则第 22 号——金融工具确认和计量》的有关规定进行会计处理，其在丧失控制之日的公允价值与账面价值间的差额计入当期损益。

(2) 在合并财务报表中，对于在丧失对子公司控制权以前的各项交易，处置价款与处置长期股权投资相应对享有子公司自购买日或合并日开始持续计算的净资产份额之间的差额，调整资本公积（股本溢价），资本公积不足冲减的，调整留存收益；在丧失对子公司控制权时，对于剩余股权，按照其在丧失控制权日的公允价值进行重新计量。处置股权取得的对价与剩余股权公允价值之和，减去按原持股比例计算应享有原有子公司自购买日开始持续计算的净资产的份额之间的差额，计入丧失控制权当期的投资收益，同时冲减商誉。与原有子公司股权投资相关的其他综合收益等，在丧失控制权时转为当期投资收益。

处置对子公司股权投资直至丧失控制权的各项交易属于一揽子交易的，将各项交易作为一项处置子公司股权投资并丧失控制权的交易进行会计处理，区分个别财务报表和合并财务报表进行相关会计处理：

(1) 在个别财务报表中，在丧失控制权之前每一次处置价款与处置的股权对应的长期股权投资账面价值之间的差额，确认为其他综合收益，在丧失控制权时一并转入丧失控制权当期的损益。

(2) 在合并财务报表中，在丧失控制权之前每一次处置价款与处置投资对应的享有该子公司净资产份额的差额，确认为其他综合收益，在丧失控制权时一并转入丧失控制权当期的损益。

5. 共同控制、重大影响的判断标准

如果本公司按照相关约定与其他参与方集体控制某项安排，并且对该安排回报具有重大影响的活动决策，需要经过分享控制权的参与方一致同意时才存在，则视为本公司与其他参与方共同控制某项安排，该安排即属于合营安排。

合营安排通过单独主体达成的，根据相关约定判断本公司对该单独主体的净资产享有权利时，将该单独主体作为合营企业，采用权益法核算。若根据相关约定判断本公司并非对该单独主体的净资产享有权利时，该单独主体作为共同经营，本公司确认与共同经营利益份额相关的项目，并按照相关企业会计准则的规定进行会计处理。

重大影响，是指投资方对被投资单位的财务和经营政策有参与决策的权力，但并不能够控制或者与其他方一起共同控制这些政策的制定。本公司通过以下一种或多种情形，并综合考虑所有事实和情况后，判断对被投资单位具有重大影响：

(1) 在被投资单位的董事会或类似权力机构中派有代表；(2) 参与被投资单位财务和经营政策制定过程；(3) 与被投资单位之间发生重要交易；(4) 向被投资单位派出管理人员；(5) 向被投资单位提供关键技术资料。

20、投资性房地产

投资性房地产计量模式

成本法计量

折旧或摊销方法

投资性房地产是指为赚取租金或资本增值，或两者兼有而持有的房地产，包括已出租的土地使用权、持有并准备增值后转让的土地使用权、已出租的建筑物。此外，对于本公司持有以备经营出租的空置建筑物，若董事会作出书面决议，明确表示将其用于经营出租且持有意图短期内不再发生变化的，也作为投资性房地产列报。

本公司的投资性房地产按其成本作为入账价值，外购投资性房地产的成本包括购买价款、相关税费和可直接归属于该资产的其他支出；自行建造投资性房地产的成本，由建造该项资产达到预定可使用状态前所发生的必要支出构成。

本公司对投资性房地产采用成本模式进行后续计量，按其预计使用寿命及净残值率对建筑物和土地使用权计提折旧或摊销。投资性房地产的预计使用寿命、净残值率及年折旧（摊销）率列示如下：

类别	预计使用寿命（年）	预计净残值率（%）	年折旧（摊销）率（%）
房屋建筑物	20.00	3	4.85

投资性房地产的用途改变为自用时，自改变之日起，本公司将该投资性房地产转换为固定资产或无形资产。自用房地产的用途改变为赚取租金或资本增值时，自改变之日起，本公司将固定资产或无形资产转换为投资性房地产。发生转换时，以转换前的账面价值作为转换后的入账价值。

当投资性房地产被处置，或者永久退出使用且预计不能从其处置中取得经济利益时，终止确认该项投资性房地产。投资性房地产出售、转让、报废或毁损的处置收入扣除其账面价值和相关税费后的金额计入当期损益。

21、固定资产

(1) 确认条件

固定资产指为生产商品、提供劳务、出租或经营管理而持有，并且使用寿命超过一个会计年度的有形资产。固定资产在同时满足下列条件时予以确认：

- 1) 与该固定资产有关的经济利益很可能流入企业；
- 2) 该固定资产的成本能够可靠地计量。

(2) 固定资产初始计量

本公司固定资产按成本进行初始计量。

- 1) 外购的固定资产的成本包括买价、进口关税等相关税费，以及为使固定资产达到预定可使用状态前所发生的可直接归属于该资产的其他支出。
- 2) 自行建造固定资产的成本，由建造该项资产达到预定可使用状态前所发生的必要支出构成。
- 3) 投资者投入的固定资产，按投资合同或协议约定的价值作为入账价值，但合同或协议约定价值不公允的按公允价值入账。
- 4) 购买固定资产的价款超过正常信用条件延期支付，实质上具有融资性质的，固定资产的成本以购买价款的现值为基础确定。实际支付的价款与购买价款的现值之间的差额，除应予资本化的以外，在信用期间内计入当期损益。

(3) 固定资产后续计量及处置

1) 固定资产折旧

固定资产折旧按其入账价值减去预计净残值后在预计使用寿命内计提。对计提了减值准备的固定资产，则在未来期间按扣除减值准备后的账面价值及依据尚可使用年限确定折旧额；已提足折旧仍继续使用的固定资产不计提折旧。

利用专项储备支出形成的固定资产，按照形成固定资产的成本冲减专项储备，并确认相同金额的累计折旧，该固定资产在以后期间不再计提折旧。

本公司根据固定资产的性质和使用情况，确定固定资产的使用寿命和预计净残值。并在年度终了，对固定资产的使用寿命、预计净残值和折旧方法进行复核，如与原先估计数存在差异的，进行相应的调整。

2) 固定资产的后续支出

与固定资产有关的后续支出，符合固定资产确认条件的，计入固定资产成本；不符合固定资产确认条件的，在发生时计入当期损益。

3) 固定资产处置

当固定资产被处置、或者预期通过使用或处置不能产生经济利益时，终止确认该固定资产。固定资产出售、转让、报废或毁损的处置收入扣除其账面价值和相关税费后的金额计入当期损益。

(4) 折旧方法

类别	折旧方法	折旧年限	残值率	年折旧率
房屋及建筑物	年限平均法	20 年	3%	4.85%
通用设备	年限平均法	5-7 年	3%-5%	19.40%-13.57%
运输工具	年限平均法	5-8 年	3%	19.40%-12.13%

22、借款费用

1. 借款费用资本化的确认原则

本公司发生的借款费用，可直接归属于符合资本化条件的资产的购建或者生产的，予以资本化，计入相关资产成本；其他借款费用，在发生时根据其发生额确认为费用，计入当期损益。

符合资本化条件的资产，是指需要经过相当长时间的购建或者生产活动才能达到预定可使用或者可销售状态的固定资产、投资性房地产和存货等资产。

借款费用同时满足下列条件时开始资本化：

(1) 资产支出已经发生，资产支出包括为购建或者生产符合资本化条件的资产而以支付现金、转移非现金资产或者承担带息债务形式发生的支出；

(2) 借款费用已经发生；

(3) 为使资产达到预定可使用或者可销售状态所必要的购建或者生产活动已经开始。

2. 借款费用资本化期间

资本化期间，指从借款费用开始资本化时点到停止资本化时点的期间，借款费用暂停资本化的期间不包括在内。

当购建或者生产符合资本化条件的资产达到预定可使用或者可销售状态时，借款费用停止资本化。

当购建或者生产符合资本化条件的资产中部分项目分别完工且可单独使用时，该部分资产借款费用停止资本化。

购建或者生产的资产的各部分分别完工，但必须等到整体完工后才可使用或可对外销售的，在该资产整体完工时停止借款费用资本化。

3. 暂停资本化期间

符合资本化条件的资产在购建或生产过程中发生的非正常中断、且中断时间连续超过 3 个月的，则借款费用暂停资本化；该项中断如是所购建或生产的符合资本化条件的资产达到预定可使用状态或者可销售状态必要的程序，则借款费用继续资本化。在中断期间发生的借款费用确认为当期损益，直至资产的购建或者生产活动重新开始后借款费用继续资本化。

4. 借款费用资本化金额的计算方法

专门借款的利息费用（扣除尚未动用的借款资金存入银行取得的利息收入或者进行暂时性投资取得的投资收益）及其辅助费用在所购建或者生产的符合资本化条件的资产达到预定可使用或者可销售状态前，予以资本化。

根据累计资产支出超过专门借款部分的资产支出加权平均数乘以所占用一般借款的资本化率，计算确定一般借款应予资本化的利息金额。资本化率根据一般借款加权平均利率计算确定。

借款存在折价或者溢价的，按照实际利率法确定每一会计期间应摊销的折价或者溢价金额，调整每期利息金额。

23、使用权资产

本公司对使用权资产按照成本进行初始计量，该成本包括：

1. 租赁负债的初始计量金额；

2. 在租赁期开始日或之前支付的租赁付款额，存在租赁激励的，扣除已享受的租赁激励相关金额；

3. 本公司发生的初始直接费用；

4. 本公司为拆卸及移除租赁资产、复原租赁资产所在场地或将租赁资产恢复至租赁条款约定状态预计将发生的成本（不包括为生产存货而发生的成本）。

在租赁期开始日后，本公司采用成本模式对使用权资产进行后续计量。

能够合理确定租赁期届满时取得租赁资产所有权的，本公司在租赁资产剩余使用寿命内计提折旧。无法合理确定租赁期届满时能够取得租赁资产所有权的，本公司在租赁期与租赁资产剩余使用寿命两者孰短的期间内计提折旧。对计提了减值准备的使用权资产，则在未来期间按扣除减值准备后的账面价值参照上述原则计提折旧。

24、无形资产

(1) 使用寿命及其确定依据、估计情况、摊销方法或复核程序

无形资产是指本公司拥有或者控制的没有实物形态的土地使用权、软件使用权等。

1. 无形资产的初始计量

外购无形资产的成本，包括购买价款、相关税费以及直接归属于使该项资产达到预定用途所发生的其他支出。购买无形资产的价款超过正常信用条件延期支付，实质上具有融资性质的，无形资产的成本以购买价款的现值为基础确定。

债务重组取得债务人用以抵债的无形资产，以该无形资产的公允价值为基础确定其入账价值，并将重组债务的账面价值与该用以抵债的无形资产公允价值之间的差额，计入当期损益。

在非货币性资产交换具备商业实质且换入资产或换出资产的公允价值能够可靠计量的前提下，非货币性资产交换换入的无形资产以换出资产的公允价值为基础确定其入账价值，除非有确凿证据表明换入资产的公允价值更加可靠；不满足上述前提的非货币性资产交换，以换出资产的账面价值和应支付的相关税费作为换入无形资产的成本，不确认损益。

以同一控制下的企业吸收合并方式取得的无形资产按被合并方的账面价值确定其入账价值；以非同一控制下的企业吸收合并方式取得的无形资产按公允价值确定其入账价值。

内部自行开发的无形资产，其成本包括：开发该无形资产时耗用的材料、劳务成本、注册费、在开发过程中使用的其他专利权和特许权的摊销以及满足资本化条件的利息费用，以及为使该无形资产达到预定用途前所发生的其他直接费用。

2. 无形资产的后续计量

本公司在取得无形资产时分析判断其使用寿命，划分为使用寿命有限和使用寿命不确定的无形资产。

(1) 使用寿命有限的无形资产

对于使用寿命有限的无形资产，在为企业带来经济利益的期限内按直线法摊销。使用寿命有限的无形资产预计寿命及依据如下：

项目	预计使用寿命	依据
软件使用权	5	预计使用寿命
停车场经营权	15	
土地使用权	50	

每期末，对使用寿命有限的无形资产的使用寿命及摊销方法进行复核，如与原先估计数存在差异的，进行相应的调整。经复核，本期期末无形资产的使用寿命及摊销方法与以前估计未有不同。

(2) 研发支出的归集范围及相关会计处理方法

1. 划分公司内部研究开发项目的研究阶段和开发阶段具体标准

研究阶段：为获取并理解新的科学或技术知识等而进行的独创性的有计划调查、研究活动的阶段。

开发阶段：在进行商业性生产或使用前，将研究成果或其他知识应用于某项计划或设计，以生产出新的或具有实质性改进的材料、装置、产品等活动的阶段。

内部研究开发项目研究阶段的支出，在发生时计入当期损益。

2. 开发阶段支出符合资本化的具体标准

内部研究开发项目开发阶段的支出，同时满足下列条件时确认为无形资产：

- (1) 完成该无形资产以使其能够使用或出售在技术上具有可行性；
- (2) 具有完成该无形资产并使用或出售的意图；
- (3) 无形资产产生经济利益的方式，包括能够证明运用该无形资产生产的产品存在市场或无形资产自身存在市场，无形资产将在内部使用的，能够证明其有用性；
- (4) 有足够的技术、财务资源和其他资源支持，以完成该无形资产的开发，并有能力使用或出售该无形资产；
- (5) 归属于该无形资产开发阶段的支出能够可靠地计量。

不满足上述条件的开发阶段的支出，于发生时计入当期损益。以前期间已计入损益的开发支出不在以后期间重新确认为资产。已资本化的开发阶段的支出在资产负债表上列示为开发支出，自该项目达到预定用途之日起转为无形资产。

25、长期资产减值

本公司在资产负债表日判断长期资产是否存在可能发生减值的迹象。如果长期资产存在减值迹象的，以单项资产为基础估计其可收回金额；难以对单项资产的可收回金额进行估计的，以该资产所属的资产组为基础确定资产组的可收回金额。

资产可收回金额的估计，根据其公允价值减去处置费用后的净额与资产预计未来现金流量的现值两者之间较高者确定。

可收回金额的计量结果表明，长期资产的可收回金额低于其账面价值的，将长期资产的账面价值减记至可收回金额，减记的金额确认为资产减值损失，计入当期损益，同时计提相应的资产减值准备。资产减值损失一经确认，在以后会计期间不得转回。

资产减值损失确认后，减值资产的折旧或者摊销费用在未来期间作相应调整，以使该资产在剩余使用寿命内，系统地分摊调整后的资产账面价值（扣除预计净残值）。

因企业合并所形成的商誉和使用寿命不确定的无形资产，无论是否存在减值迹象，每年都进行减值测试。

在对商誉进行减值测试时，将商誉的账面价值分摊至预期从企业合并的协同效应中受益的资产组或资产组组合。在对包含商誉的相关资产组或者资产组组合进行减值测试时，如与商誉相关的资产组或者资产组组合存在减值迹象的，先对不包含商誉的资产组或者资产组组合进行减值测试，计算可收回金额，并与相关账面价值相比较，确认相应的减值损失。再对包含商誉的资产组或者资产组组合进行减值测试，比较这些相关资产组或者资产组组合的账面价值（包括所分摊的商誉的账面价值部分）与其可收回金额，如相关资产组或者资产组组合的可收回金额低于其账面价值的，确认商誉的减值损失。

26、合同负债

本公司将已收或应收客户对价而应向客户转让商品的义务部分确认为合同负债。

27、职工薪酬

（1）短期薪酬的会计处理方法

短期薪酬是指本公司在职工提供相关服务的年度报告期间结束后十二个月内需要全部予以支付的职工薪酬，离职后福利和辞退福利除外。本公司在职工提供服务的会计期间，将应付的短期薪酬确认为负债，并根据职工提供服务的受益对象计入相关资产成本和费用。

（2）离职后福利的会计处理方法

离职后福利是指本公司为获得职工提供的服务而在职工退休或与企业解除劳动关系后，提供的各种形式的报酬和福利，短期薪酬和辞退福利除外。

离职后福利设定提存计划主要为参加由各地劳动及社会保障机构组织实施的社会基本养老保险、失业保险等；在职工为本公司提供服务的会计期间，将根据设定提存计划计算的应缴存金额确认为负债，并计入当期损益或相关资产成本。

本公司按照国家规定的标准定期缴付上述款项后，不再有其他的支付义务

28、租赁负债

本公司对租赁负债按照租赁期开始日尚未支付的租赁付款额的现值进行初始计量。在计算租赁付款额的现值时，本公司采用租赁内含利率作为折现率；无法确定租赁内含利率的，采用本公司增量借款利率作为折现率。租赁付款额包括：

1. 扣除租赁激励相关金额后的固定付款额及实质固定付款额；
2. 取决于指数或比率的可变租赁付款额；
3. 在本公司合理确定将行使该选择权的情况下，租赁付款额包括购买选择权的行权价格；
4. 在租赁期反映出本公司将行使终止租赁选择权的情况下，租赁付款额包括行使终止租赁选择权需支付的款项；

5. 根据本公司提供的担保余值预计应支付的款项。

本公司按照固定的折现率计算租赁负债在租赁期内各期间的利息费用，并计入当期损益或相关资产成本。

未纳入租赁负债计量的可变租赁付款额应当在实际发生时计入当期损益或相关资产成本。

29、预计负债

1. 预计负债的确认标准

与或有事项相关的义务同时满足下列条件时，本公司确认为预计负债：

该义务是本公司承担的现时义务；

履行该义务很可能导致经济利益流出本公司；

该义务的金额能够可靠地计量。

2. 预计负债的计量方法

本公司预计负债按履行相关现时义务所需的支出的最佳估计数进行初始计量。

本公司在确定最佳估计数时，综合考虑与或有事项有关的风险、不确定性和货币时间价值等因素。对于货币时间价值影响重大的，通过对相关未来现金流出进行折现后确定最佳估计数。

最佳估计数分别以下情况处理：

所需支出存在一个连续范围（或区间），且该范围内各种结果发生的可能性相同的，则最佳估计数按照该范围的中间值即上下限金额的平均数确定。

所需支出不存在一个连续范围（或区间），或虽然存在一个连续范围但该范围内各种结果发生的可能性不相同的，如或有事项涉及单个项目的，则最佳估计数按照最可能发生金额确定；如或有事项涉及多个项目的，则最佳估计数按各种可能结果及相关概率计算确定。

本公司清偿预计负债所需支出全部或部分预期由第三方补偿的，补偿金额在基本确定能够收到时，作为资产单独确认，确认的补偿金额不超过预计负债的账面价值。

30、股份支付

1. 股份支付的种类

本公司的股份支付分为以权益结算的股份支付和以现金结算的股份支付。

2. 权益工具公允价值的确定方法

对于授予的存在活跃市场的期权等权益工具，按照活跃市场中的报价确定其公允价值。对于授予的不存在活跃市场的期权等权益工具，采用期权定价模型等确定其公允价值，选用的期权定价模型考虑以下因素：（1）期权的行权价格；（2）期权的有效期；（3）标的股份的现行价格；（4）股价预计波动率；（5）股份的预计股利；（6）期权有效期内的无风险利率。

在确定权益工具授予日的公允价值时，考虑股份支付协议规定的可行权条件中的市场条件和非可行权条件的影响。股份支付存在非可行权条件的，只要职工或其他方满足了所有可行权条件中的非市场条件（如服务期限等），即确认已得到服务相对应的成本费用。

3. 确定可行权权益工具最佳估计的依据

等待期内每个资产负债表日，根据最新取得的可行权职工人数变动等后续信息作出最佳估计，修正预计可行权的权益工具数量。在可行权日，最终预计可行权权益工具的数量与实际可行权数量一致。

4. 会计处理方法

以权益结算的股份支付，按授予职工权益工具的公允价值计量。授予后立即可行权的，在授予日按照权益工具的公允价值计入相关成本或费用，相应增加资本公积。在完成等待期内的服务或达到规定业绩条件才可行权的，在等待期内的每个资产负债表日，以对可行权权益工具数量的最佳估计为基础，按照权益工具授予日的公允价值，将当期取得的服务计入相关成本或费用和资本公积。在可行权日之后不再对已确认的相关成本或费用和所有者权益总额进行调整。

以现金结算的股份支付，按照本公司承担的以股份或其他权益工具为基础计算确定的负债的公允价值计量。授予后立即可行权的，在授予日以本公司承担负债的公允价值计入相关成本或费用，相应增加负债。在完成等待期内的服务或达到规定业绩条件以后才可行权的以现金结算的股份支付，在等待期内的每个资产负债表日，以对可行权情况的最佳估计为基础，按照本公司承担负债的公允价值金额，将当期取得的服务计入成本或费用和相应的负债。在相关负债结算前的每个资产负债表日以及结算日，对负债的公允价值重新计量，其变动计入当期损益。

若在等待期内取消了授予的权益工具，本公司对取消所授予的权益性工具作为加速行权处理，将剩余等待期内应确认的金额立即计入当期损益，同时确认资本公积。职工或其他方能够选择满足非可行权条件但在等待期内未满足的，本公司将其作为授予权益工具的取消处理。

31、收入

按照业务类型披露收入确认和计量所采用的会计政策

本公司的收入主要来源于如下业务类型：

- (1) 系统集成及产品销售
- (2) 运维服务
- (3) 物业服务收入

1. 收入确认的一般原则

本公司在履行了合同中的履约义务，即在客户取得相关商品或服务控制权时，按照分摊至该项履约义务的交易价格确认收入。

履约义务，是指合同中本公司向客户转让可明确区分商品或服务的承诺。

取得相关商品控制权，是指能够主导该商品的使用并从中获得几乎全部的经济利益。

本公司在合同开始日即对合同进行评估，识别该合同所包含的各单项履约义务，并确定各单项履约义务是在某一时段内履行，还是某一时点履行。满足下列条件之一的，属于在某一时段内履行的履约义务，本公司按照履约进度，在一段时间内确认收入：(1) 客户在本公司履约的同时即取得并消耗本公司履约所带来的经济利益；(2) 客户能够控制本公司履约过程中在建的商品；(3) 本公司履约过程中所产出的商品具有不可替代用途，且本公司在整个合同期间内有权就累计至今已完成的履约部分收取款项。否则，本公司在客户取得相关商品或服务控制权的时点确认收入。

对于在某一时段内履行的履约义务，本公司根据商品和劳务的性质，采用产出法/投入法确定恰当的履约进度。产出法是根据已转移给客户的商品对于客户的价值确定履约进度（投入法是根据公司为履行履约义务的投入确定履约进度）。当履约进度不能合理确定时，公司已经发生的成本预计能够得到补偿的，按照已经发生的成本金额确认收入，直到履约进度能够合理确定为止。

2. 收入确认的具体方法

- (1) 系统集成及产品销售

本公司在产品控制权转移时确认收入：

产品销售业务：交付硬件产品，客户当场对货物的数量、品种、规格、包装、包数或箱数、附随证书等资料进行查收，客户验收后产品控制权转移；

系统集成业务：本公司负责设备的生产、采购、项目施工、安装调试以及交付使用，客户单位对项目验收合格后项目控制权转移。

- (2) 运维服务

本公司提供运营维护服务的同时，客户取得并消耗经济利益，本公司将其作为时段履约义务，在履约时段内分期确认收入。

- (3) 物业服务收入

本公司提供物业服务的同时，客户取得并消耗经济利益，本公司将其作为时段履约义务，在履约时段内分期确认收入。

32、合同成本

1. 合同履约成本

本公司对于为履行合同发生的成本，不属于除收入准则外的其他企业会计准则范围且同时满足下列条件的作为合同履约成本确认为一项资产：

(1) 该成本与一份当前或预期取得的合同直接相关，包括直接人工、直接材料、制造费用（或类似费用）、明确由客户承担的成本以及仅因该合同而发生的其他成本；

(2) 该成本增加了企业未来用于履行履约义务的资源。

(3) 该成本预期能够收回。

该资产根据其初始确认时摊销期限是否超过一个正常营业周期在存货或其他非流动资产中列报。

2. 合同取得成本

本公司为取得合同发生的增量成本预期能够收回的，作为合同取得成本确认为一项资产。增量成本是指本公司不取得合同就不会发生的成本，如销售佣金等。对于摊销期限不超过一年的，在发生时计入当期损益。

3. 合同成本摊销

上述与合同成本有关的资产，采用与该资产相关的商品或服务收入确认相同的基础，在履约义务履行的时点或按照履约义务的履约进度进行摊销，计入当期损益。

4. 合同成本减值

上述与合同成本有关的资产，账面价值高于本公司因转让与该资产相关的商品预期能够取得剩余对价与为转让该相关商品估计将要发生的成本的差额的，超出部分应当计提减值准备，并确认为资产减值损失。

计提减值准备后，如果以前期间减值的因素发生变化，使得上述两项差额高于该资产账面价值的，转回原已计提的资产减值准备，并计入当期损益，但转回后的资产账面价值不超过假定不计提减值准备情况下该资产在转回日的账面价值。

33、政府补助

1. 类型

政府补助，是本公司从政府无偿取得的货币性资产与非货币性资产。根据相关政府文件规定的补助对象，将政府补助划分为与资产相关的政府补助和与收益相关的政府补助。

与资产相关的政府补助，是指本公司取得的、用于购建或以其他方式形成长期资产的政府补助。与收益相关的政府补助，是指除与资产相关的政府补助之外的政府补助。

2. 政府补助的确认

对期末有证据表明公司能够符合财政扶持政策规定的相关条件且预计能够收到财政扶持资金的，按应收金额确认政府补助。除此之外，政府补助均在实际收到时确认。

政府补助为货币性资产的，按照收到或应收的金额计量。政府补助为非货币性资产的，按照公允价值计量；公允价值不能够可靠取得的，按照名义金额（人民币 1 元）计量。按照名义金额计量的政府补助，直接计入当期损益。

3. 会计处理方法

本公司根据经济业务的实质，确定某一类政府补助业务应当采用总额法还是净额法进行会计处理。通常情况下，本公司对于同类或类似政府补助业务只选用一种方法，且对该业务一贯地运用该方法。

与资产相关的政府补助，应当冲减相关资产的账面价值或确认为递延收益。与资产相关的政府补助确认为递延收益的，在所建造或购买资产使用寿命内按照合理、系统的方法分期计入损益。

与收益相关的政府补助，用于补偿企业以后期间的相关费用或损失的，确认为递延收益，在确认相关费用或损失的期间计入当期损益或冲减相关成本；用于补偿企业已发生的相关费用或损失的，取得时直接计入当期损益或冲减相关成本。

与企业日常活动相关的政府补助计入其他收益或冲减相关成本费用；与企业日常活动无关的政府补助计入营业外收支。

已确认的政府补助需要返还时，初始确认时冲减相关资产账面价值的，调整资产账面价值；存在相关递延收益余额的，冲减相关递延收益账面余额，超出部分计入当期损益；不存在相关递延收益的，直接计入当期损益。

34、递延所得税资产/递延所得税负债

递延所得税资产和递延所得税负债根据资产和负债的计税基础与其账面价值的差额(暂时性差异)计算确认。于资产负债表日,递延所得税资产和递延所得税负债,按照预期收回该资产或清偿该负债期间的适用税率计量。

1. 确认递延所得税资产的依据

本公司以很可能取得用来抵扣可抵扣暂时性差异、能够结转以后年度的可抵扣亏损和税款抵减的应纳税所得额为限,确认由可抵扣暂时性差异产生的递延所得税资产。但是,同时具有下列特征的交易中因资产或负债的初始确认所产生的递延所得税资产不予确认:(1)该交易不是企业合并;(2)交易发生时既不影响会计利润也不影响应纳税所得额或可抵扣亏损。

对于与联营企业投资相关的可抵扣暂时性差异,同时满足下列条件的,确认相应的递延所得税资产:暂时性差异在可预见的未来很可能转回,且未来很可能获得用来抵扣可抵扣暂时性差异的应纳税所得额。

2. 确认递延所得税负债的依据

公司将当期与以前期间应交未交的应纳税暂时性差异确认为递延所得税负债。但不包括:

- (1) 商誉的初始确认所形成的暂时性差异;
- (2) 非企业合并形成的交易或事项,且该交易或事项发生时既不影响会计利润,也不影响应纳税所得额(或可抵扣亏损)所形成的暂时性差异;
- (3) 对于与子公司、联营企业投资相关的应纳税暂时性差异,该暂时性差异转回的时间能够控制并且该暂时性差异在可预见的未来很可能不会转回。

35、租赁

(1) 作为承租方租赁的会计处理方法

在租赁期开始日,除应用简化处理的短期租赁和低价值资产租赁外,本公司对租赁确认使用权资产和租赁负债。

(1) 短期租赁和低价值资产租赁

短期租赁是指不包含购买选择权且租赁期不超过 12 个月的租赁。低价值资产租赁是指单项租赁资产为全新资产时价值较低的租赁。

本公司对以下短期租赁不确认使用权资产和租赁负债,相关租赁付款额在租赁期内各个期间按照直线法或其他系统合理的方法计入相关资产成本或当期损益。

项目	采用简化处理的租赁资产类别
短期租赁	租赁期不超过 12 个月的房屋建筑物

本公司对除上述以外的短期租赁和低价值资产租赁确认使用权资产和租赁负债。

(2) 使用权资产和租赁负债的会计政策详见本附注(二十三)、(二十八)。

(2) 作为出租方租赁的会计处理方法

(1) 租赁的分类

本公司在租赁开始日将租赁分为融资租赁和经营租赁。融资租赁是指实质上转移了与租赁资产所有权有关的几乎全部风险和报酬的租赁,其所有权最终可能转移,也可能不转移。经营租赁是指除融资租赁以外的其他租赁。

一项租赁存在下列一种或多种情形的,本公司通常分类为融资租赁:

- 1) 在租赁期届满时,租赁资产的所有权转移给承租人。
- 2) 承租人有购买租赁资产的选择权,所订立的购买价款与预计行使选择权时租赁资产的公允价值相比足够低,因而在租赁开始日就可以合理确定承租人将行使该选择权。
- 3) 资产的所有权虽然不转移,但租赁期占租赁资产使用寿命的大部分。
- 4) 在租赁开始日,租赁收款额的现值几乎相当于租赁资产的公允价值。

5) 租赁资产性质特殊，如果不作较大改造，只有承租人才能使用。

一项租赁存在下列一项或多项迹象的，本公司也可能分类为融资租赁：

- 1) 若承租人撤销租赁，撤销租赁对出租人造成的损失由承租人承担。
- 2) 资产余值的公允价值波动所产生的利得或损失归属于承租人。
- 3) 承租人有能力以远低于市场水平的租金继续租赁至下一期间。

(2) 对融资租赁的会计处理

在租赁期开始日，本公司对融资租赁确认应收融资租赁款，并终止确认融资租赁资产。

应收融资租赁款初始计量时，以未担保余值和租赁期开始日尚未收到的租赁收款额按照租赁内含利率折现的现值之和作为应收融资租赁款的入账价值。租赁收款额包括：

- 1) 扣除租赁激励相关金额后的固定付款额及实质固定付款额；
- 2) 取决于指数或比率的可变租赁付款额；
- 3) 合理确定承租人将行使购买选择权的情况下，租赁收款额包括购买选择权的行权价格；
- 4) 租赁期反映出承租人将行使终止租赁选择权的情况下，租赁收款额包括承租人行使终止租赁选择权需支付的款项；
- 5) 由承租人、与承租人有关的一方以及有经济能力履行担保义务的独立第三方向出租人提供的担保余值。

本公司按照固定的租赁内含利率计算并确认租赁期内各个期间的利息收入，所取得的未纳入租赁投资净额计量的可变租赁付款额在实际发生时计入当期损益。

(3) 对经营租赁的会计处理

本公司在租赁期内各个期间采用直线法或其他系统合理的方法，将经营租赁的租赁收款额确认为租金收入；发生的与经营租赁有关的初始直接费用资本化，在租赁期内按照与租金收入确认相同的基础进行分摊，分期计入当期损益；取得的与经营租赁有关的未计入租赁收款额的可变租赁付款额，在实际发生时计入当期损益。

(3) 租赁合同的拆分

当合同中同时包含多项单独租赁的，本公司将合同予以分拆，并分别各项单独租赁进行会计处理。

当合同中同时包含租赁和非租赁部分的，本公司将租赁和非租赁部分进行分拆，租赁部分按照租赁准则进行会计处理，非租赁部分应当按照其他适用的企业会计准则进行会计处理。

(4) 租赁合同的合并

本公司与同一交易方或其关联方在同一时间或相近时间订立的两份或多份包含租赁的合同符合下列条件之一时，合并为一份合同进行会计处理：

- (1) 该两份或多份合同基于总体商业目的而订立并构成一揽子交易，若不作为整体考虑则无法理解其总体商业目的。
- (2) 该两份或多份合同中的某份合同的对价金额取决于其他合同的定价或履行情况。
- (3) 该两份或多份合同让渡的资产使用权合起来构成一项单独租赁。

36、股份回购

回购本公司股份时，回购的股份作为库存股管理，回购股份的全部支出转为库存股成本，同时进行备查登记。库存股不参与利润分配，在资产负债表中作为股东权益的备抵项目列示。对于本集团实施的限制性股票激励计划，本集团因向激励对象授予的限制性股票所承担的回购义务确认为负债，作为收购库存股处理。

37、债务重组

1. 债务重组损益的确认时点

债务重组，是指在不改变交易对手方的情况下，经债权人和债务人协定或法院裁定，就清偿债务的时间、金额或方式等重新达成协议的交易。债务重组方式包括债务人以资产清偿债务、将债务转为权益工具、修改其他条款，以及前述一种以上方式的组合等重组方式。

本公司在金融负债（或其一部分）的现时义务已经解除时，终止确认该金融负债（或该部分金融负债）。

本公司将满足下列条件之一的金融资产，予以终止确认：(1)收取该金融资产现金流量的合同权利终止；(2)该金融资产已转移，且将金融资产所有权上几乎所有的风险和报酬转移给转入方；(3)该金融资产已转移，虽然本公司既没有转移也没有保留金融资产所有权上几乎所有的风险和报酬，但是未保留对该金融资产的控制。

2. 债务重组损益的会计处理方法

(1) 本公司作为债权人的会计处理

A、受让金融资产

本公司受让的金融资产初始确认时以公允价值计量。金融资产确认金额与债权终止确认日账面价值之间的差额为债务重组损益，计入当期损益。

B、受让非金融资产

本公司受让的金融资产以外的非金融资产，初始入账价值以放弃债权的公允价值加上相关税费计量，放弃债权的公允价值与账面价值之间的差额为债务重组损益，计入当期损益。

C、修改其他条款

如果修改其他条款导致全部债权终止确认，本公司按照修改后的条款以公允价值初始计量重组债权，重组债权的确认金额与债权终止确认日账面价值之间的差额，计入当期损益。

如果修改其他条款未导致债权终止确认，本公司根据其分类，继续以摊余成本、以公允价值计量且其变动计入其他综合收益，或以公允价值计量且其变动计入当期损益进行后续计量。

D、组合方式

债务重组采用组合方式的，一般可以认为对全部债权的合同条款作出了实质性修改，本公司按照修改后的条款，以公允价值初始计量重组债权和受让的新金融资产，按照受让的金融资产以外的各项资产在债务重组合同生效日的公允价值比例，对放弃债权在合同生效日的公允价值扣除重组债权和受让金融资产当日公允价值后的净额进行分配，并以此为基础分别确定各项资产的成本。放弃债权的公允价值与账面价值之间的差额，计入当期损益。

(2) 本公司作为债务人的会计处理

A、以资产清偿债务

本公司在相关资产和所清偿债务符合终止确认条件时予以终止确认，所清偿债务账面价值与转让资产账面价值之间的差额计入当期损益。

B、将债务转为权益工具

本公司在所清偿债务符合终止确认条件时予以终止确认。本公司初始确认权益工具时按照权益工具的公允价值计量，权益工具的公允价值不能可靠计量的，按照所清偿债务的公允价值计量。所清偿债务账面价值与权益工具确认金额之间的差额，计入当期损益。

C、修改其他条款

如果修改其他条款导致债务终止确认，本公司按照公允价值计量重组债务，重组债务的确认金额与终止确认的债务账面价值之间的差额，计入当期损益。

如果修改其他条款未导致债务终止确认，或仅导致部分债务终止确认，对于未终止确认的部分债务，本公司根据其分类，继续以摊余成本、以公允价值计量且其变动计入当期损益或其他适当方法进行后续计量。

D、组合方式

债务重组采用组合方式的，对于权益工具，本公司初始确认时按照权益工具的公允价值计量，权益工具的公允价值不能可靠计量的，按照所清偿债务的公允价值计量。修改其他条款的债务重组，参照上述“C、修改其他条款”进行会计处理。清偿债务的账面价值与转让资产的账面价值以及权益工具和重组债务的确认金额之和的差额，计入当期损益。

38、重要会计政策和会计估计变更

(1) 重要会计政策变更

适用 不适用

执行《金融工具准则实施问答》关于标准仓单交易相关会计处理的规定

财政部于 2025 年 7 月 8 日发布标准仓单交易相关会计处理实施问答，明确规定，根据金融工具确认和计量准则，企业在期货交易所通过频繁签订买卖标准仓单的合同以赚取差价、不提取标准仓单对应的商品实物的，通常表明企业具有收到合同标的后在短期内将其再次出售以从短期波动中获取利润的惯例，其签订的买卖标准仓单的合同并非按照预定的购买、销售或使用要求签订并持有旨在收取或交付非金融项目的合同，因此，企业应当将其签订的买卖标准仓单的合同视同金融工具，并按照金融工具确认和计量准则的规定进行会计处理。企业按照前述合同约定取得标准仓单后短期内再将其出售的，不应确认销售收入，而应将收取的对价与所出售标准仓单的账面价值的差额计入投资收益；企业期末持有尚未出售的标准仓单的，应将其列报为其他流动资产。对于按照前述合同约定取得的标准仓单，如果能够消除或显著减少会计错配的，企业可以在初始确认时选择以公允价值计量且其变动计入当期损益，并一致应用于符合选择条件的所有标准仓单。对于初始确认时已选择以公允价值计量且其变动计入当期损益的标准仓单，企业在后续期间不得撤销该选择。

根据《关于严格执行企业会计准则 切实做好企业 2025 年年报工作的通知》（财会〔2025〕33 号）的要求，企业因执行上述标准仓单相关规定而调整会计处理方法的，应当对财务报表可比期间信息进行调整，并在财务报表附注中披露相关情况。

执行上述规定未对公司财务状况和经营成果产生重大影响。

(2) 重要会计估计变更

适用 不适用

(3) 2025 年起首次执行新会计准则调整首次执行当年年初财务报表相关项目情况

适用 不适用

六、税项

1、主要税种及税率

税种	计税依据	税率
增值税	销售货物或提供应税劳务	13%、9%、6%、5%、3%
城市维护建设税	应缴流转税税额	7%
企业所得税	应纳税所得额	详见“不同纳税主体所得税税率说明：”
房产税	从价计征的，按房产原值一次减除 30% 后余值的 1.2% 计缴；从租计征的，按租金收入的 12% 计缴	1.2%/12%
教育费附加	应缴流转税税额	3%
地方教育附加	应缴流转税税额	2%

存在不同企业所得税税率纳税主体的，披露情况说明

纳税主体名称	所得税税率
母公司	15%
除上述以外的其他纳税主体	15%、20%

2、税收优惠

1. 2023 年 12 月 8 日，公司被授予高新技术企业证书（证书编号：GR202333001143），自 2023 年度起的三年内企业所得税减按 15%的税率计缴。

2. 根据财政部、国家税务总局国税发〔2011〕100 号文件规定，自 2011 年 1 月 1 日起公司销售自行开发生产的嵌入式软件产品，其实际税负率超过 3%的部分经主管税务局审核后予以退税。

3. 根据《财政部 税务总局关于进一步实施小微企业所得税优惠政策的公告》（财政部 税务总局公告 2022 年第 13 号）、《关于小微企业和个体工商户所得税优惠政策的公告》（财政部 税务总局公告 2023 年第 6 号）和《财政部 税务总局关于进一步支持小微企业和个体工商户发展有关税费政策的公告》（财政部 税务总局公告 2023 年第 12 号）文的规定，对于符合条件的小型微利企业，年应纳税所得额不超过 100 万元的部分，减按 25%计入应纳税所得额，按照 20%税率计算应纳税额；年应纳税所得额超过 100 万元不超过 300 万元的部分，减按 25%计入应纳税所得额，按照 20%税率计算缴纳企业所得税。对小型微利企业减按 25%计算应纳税所得额，按 20%的税率缴纳企业所得税政策，延续执行至 2027 年 12 月 31 日。

4. 2025 年 10 月 28 日，本公司子公司华夏天信（北京）机器人有限公司被授予高新技术企业证书（证书编号：GR202511001378），自 2025 年度起的三年内企业所得税减按 15%的税率计缴。

5. 2024 年 10 月 28 日，本公司子公司河南新电信息科技有限公司被授予高新技术企业证书（证书编号：GR202441000800），自 2024 年度起的三年内企业所得税减按 15%的税率计缴。

七、合并财务报表项目注释

1、货币资金

单位：元

项目	期末余额	期初余额
库存现金	22,725.64	198,602.71
银行存款	56,429,565.43	65,565,244.32
其他货币资金	9,291,651.07	23,285,949.60
合计	65,743,942.14	89,049,796.63

其他说明：

截至 2025 年 12 月 31 日，本公司不存在或有潜在收回风险的款项。

截至 2025 年 12 月 31 日，本公司存在质押、冻结等使用权受限制的货币资金详见本“附注五、（二十二）所有权或使用权受到限制的资产”。

2、应收票据

（1）应收票据分类列示

单位：元

项目	期末余额	期初余额
银行承兑票据	696,887.00	611,255.12
商业承兑票据		153,778.50
合计	696,887.00	765,033.62

(2) 按坏账计提方法分类披露

单位：元

类别	期末余额					期初余额				
	账面余额		坏账准备		账面价值	账面余额		坏账准备		账面价值
	金额	比例	金额	计提比例		金额	比例	金额	计提比例	
其中：										
按组合计提坏账准备的应收票据	696,887.00	100.00%			696,887.00	782,120.12	100.00%	17,086.50	2.18%	765,033.62
其中：										
银行承兑票据	696,887.00	100.00%			696,887.00	611,255.12	78.15%			611,255.12
商业承兑汇票						170,865.00	21.85%	17,086.50	10.00%	153,778.50
合计	696,887.00	100.00%			696,887.00	782,120.12	100.00%	17,086.50	2.18%	765,033.62

如是按照预期信用损失一般模型计提应收票据坏账准备：

适用 不适用

(3) 本期计提、收回或转回的坏账准备情况

本期计提坏账准备情况：

单位：元

类别	期初余额	本期变动金额				期末余额
		计提	收回或转回	核销	其他	
按组合计提坏账准备的应收票据	17,086.50	-17,086.50				
合计	17,086.50	-17,086.50				

其中本期坏账准备收回或转回金额重要的：

适用 不适用

(4) 期末公司已背书或贴现且在资产负债表日尚未到期的应收票据

单位：元

项目	期末终止确认金额	期末未终止确认金额
银行承兑票据		578,503.00
合计		578,503.00

(5) 期末本公司因出票人未履约而将其转应收账款的票据

项目	期末转应收账款金额
银行承兑票据	
商业承兑票据	49,300.00
合计	49,300.00

3、应收账款

(1) 按账龄披露

单位：元

账龄	期末账面余额	期初账面余额
1 年以内（含 1 年）	166,890,310.28	205,039,037.66
1 至 2 年	146,457,492.50	85,845,076.14
2 至 3 年	47,990,942.15	77,611,639.19
3 年以上	199,435,670.73	200,166,635.36
3 至 4 年	63,362,592.64	61,362,258.12
4 至 5 年	136,073,078.09	138,804,377.24
合计	560,774,415.66	568,662,388.35

(2) 按坏账计提方法分类披露

单位：元

类别	期末余额					期初余额				
	账面余额		坏账准备		账面价值	账面余额		坏账准备		账面价值
	金额	比例	金额	计提比例		金额	比例	金额	计提比例	
按单项计提坏账准备的应收账款	22,861,420.39	4.08%	22,861,420.39	100.00%		18,466,628.19	3.25%	18,466,628.19	100.00%	
其中：										
按组合计提坏账准备的应收账款	537,912,995.27	95.92%	225,499,207.70	41.92%	312,413,787.57	550,195,760.16	96.75%	222,447,893.32	40.43%	327,747,866.84
其中：										
账龄组合	379,982,619.22	67.76%	164,176,222.25	43.21%	215,806,396.97	407,167,864.71	71.60%	166,716,380.63	40.95%	240,451,484.08
逾期天数组合	157,930,376.05	28.16%	61,322,985.45	38.83%	96,607,390.60	143,027,895.45	25.15%	55,731,512.69	38.97%	87,296,382.76
合计	560,774,415.66	100.00%	248,360,628.09	44.29%	312,413,787.57	568,662,388.35	100.00%	240,914,521.51	42.37%	327,747,866.84

按单项计提坏账准备：

单位：元

名称	期初余额		期末余额			
	账面余额	坏账准备	账面余额	坏账准备	计提比例	计提理由
中兴智能交通股份有限公司			17,054,696.94	17,054,696.94	100.00%	预期无法收回
甘肃煜城智慧停车科技有限责任公司			5,000,683.45	5,000,683.45	100.00%	预期无法收回
东北易华录信息技术有限公司	806,040.00	806,040.00	806,040.00	806,040.00	100.00%	失去偿付能力
北京创鑫汇科技发展有限公司	2,822,980.19	2,822,980.19				
联通数字科技有限公司河南省分公司	7,101,035.00	7,101,035.00				
山西驿馨德雅科技有限公司	5,678,652.00	5,678,652.00				
深圳市圳君实业发展有限公司	2,057,921.00	2,057,921.00				
合计	18,466,628.19	18,466,628.19	22,861,420.39	22,861,420.39		

按组合计提坏账准备：账龄组合

单位：元

名称	期末余额		
	账面余额	坏账准备	计提比例
1年以内	93,367,151.47	4,668,357.57	5.00%
1-2年	101,557,353.16	10,155,735.32	10.00%
2-3年	26,320,954.16	7,896,286.25	30.00%
3-4年	43,203,293.31	25,921,975.99	60.00%
4年以上	115,533,867.12	115,533,867.12	100.00%
合计	379,982,619.22	164,176,222.25	

按组合计提坏账准备：逾期天数组合

单位：元

名称	期末余额		
	账面余额	坏账准备	计提比例
逾期1年以内	73,523,158.81	16,932,383.47	23.03%
逾期1-2年	44,900,139.34	13,047,980.49	29.06%
逾期2-3年	8,617,355.99	4,123,404.84	47.85%
逾期3-4年	11,156,550.94	7,486,045.68	67.10%
逾期4年以上	19,733,170.97	19,733,170.97	100.00%
合计	157,930,376.05	61,322,985.45	

如是按照预期信用损失一般模型计提应收账款坏账准备：

适用 不适用**(3) 本期计提、收回或转回的坏账准备情况**

本期计提坏账准备情况：

单位：元

类别	期初余额	本期变动金额				期末余额
		计提	收回或转回	转销或核销	其他	
单项计提预期信用损失的应收账款	18,466,628.19	22,055,380.39		17,660,588.19		22,861,420.39
按组合计提预期信用损失的应收账款	222,447,893.32	26,273,255.85	-162,251.80	23,384,193.27		225,499,207.70
合计	240,914,521.51	48,328,636.24	-162,251.80	41,044,781.46		248,360,628.09

(4) 本期实际核销的应收账款情况

单位：元

项目	核销金额
实际核销的应收账款	769,969.13

(5) 按欠款方归集的期末余额前五名的应收账款和合同资产情况

单位：元

单位名称	应收账款期末余额	合同资产期末余额	应收账款和合同资产期末余额	占应收账款和合同资产期末余额合计数的比例	应收账款坏账准备和合同资产减值准备期末余额
客户一	145,301,128.95		145,301,128.95	25.65%	29,448,814.85
客户二	28,665,998.94	570,207.36	29,236,206.30	5.16%	9,917,123.50
客户三	23,621,611.25		23,621,611.25	4.17%	21,876,201.30
客户四	21,812,558.23		21,812,558.23	3.85%	21,798,092.23
客户五	18,997,587.47		18,997,587.47	3.35%	4,310,790.20
合计	238,398,884.84	570,207.36	238,969,092.20	42.18%	87,351,022.08

(6) 因金融资产转移而终止确认的应收账款

详见“本附注九、与金融工具相关的风险”中“（三）金融资产转移”。

4、合同资产

(1) 合同资产情况

单位：元

项目	期末余额			期初余额		
	账面余额	坏账准备	账面价值	账面余额	坏账准备	账面价值
应收质保金	2,417,310.41	260,308.70	2,157,001.71	2,322,550.32	496,071.56	1,826,478.76
合计	2,417,310.41	260,308.70	2,157,001.71	2,322,550.32	496,071.56	1,826,478.76

(2) 本期计提、收回或转回的坏账准备情况

单位：元

项目	本期计提	本期收回或转回	本期转销/核销	原因
应收质保金	-235,762.86			
合计	-235,762.86			---

其他说明：

单位名称	合同资产期末余额	占合同资产期末余额合计数的比例	坏账准备期末余额
项目一	330,000.00	13.65%	16,500.00
项目二	307,725.58	12.73%	30,772.56
项目三	242,720.00	10.04%	15,736.00
项目四	142,500.00	5.89%	7,125.00
项目五	141,167.91	5.84%	14,116.79
合计	1,164,113.49	48.15%	84,250.35

5、应收款项融资

(1) 应收款项融资分类列示

单位：元

项目	期末余额	期初余额
应收票据	599,334.89	215,725.00
合计	599,334.89	215,725.00

(2) 期末公司已背书或贴现且在资产负债表日尚未到期的应收款项融资

单位：元

项目	期末终止确认金额	期末未终止确认金额
银行承兑票据	600,871.24	
合计	600,871.24	

6、其他应收款

单位：元

项目	期末余额	期初余额
其他应收款	2,733,675.75	3,676,796.20
合计	2,733,675.75	3,676,796.20

(1) 其他应收款

1) 其他应收款按款项性质分类情况

单位：元

款项性质	期末账面余额	期初账面余额
押金保证金	3,841,466.08	3,977,626.36
个人备用金	201,700.18	363,292.93
应收暂付款	1,739,570.01	1,941,176.99
应收投资款		354,000.00
合计	5,782,736.27	6,636,096.28

2) 按账龄披露

单位：元

账龄	期末账面余额	期初账面余额
1 年以内 (含 1 年)	1,801,601.75	2,238,518.23
1 至 2 年	775,861.54	811,540.62
2 至 3 年	106,689.85	637,843.85
3 年以上	3,098,583.13	2,948,193.58
3 至 4 年	622,989.55	1,913,816.58
4 至 5 年	2,475,593.58	1,034,377.00
合计	5,782,736.27	6,636,096.28

3) 按坏账计提方法分类披露

☑适用 ☐不适用

单位：元

类别	期末余额					期初余额				
	账面余额		坏账准备		账面价值	账面余额		坏账准备		账面价值
	金额	比例	金额	计提比例		金额	比例	金额	计提比例	
按单项计提坏账准备	980,500.00	16.96%	980,500.00	100.00%		980,500.00	14.78%	980,500.00	100.00%	
其中：										
按组合计提坏账准备	4,802,236.27	83.04%	2,068,560.52	43.07%	2,733,675.75	5,655,596.28	85.22%	1,978,800.08	34.99%	3,676,796.20
其中：										
账龄组合	4,802,236.27	83.04%	2,068,560.52	43.07%	2,733,675.75	5,655,596.28	85.22%	1,978,800.08	34.99%	3,676,796.20
合计	5,782,736.27	100.00%	3,049,060.52	52.73%	2,733,675.75	6,636,096.28	100.00%	2,959,300.08	44.59%	3,676,796.20

按预期信用损失一般模型计提坏账准备：

单位：元

坏账准备	第一阶段	第二阶段	第三阶段	合计
	未来 12 个月预期信用损失	整个存续期预期信用损失 (未发生信用减值)	整个存续期预期信用损失 (已发生信用减值)	
2025 年 1 月 1 日余额	111,925.91	832,497.17	2,014,877.00	2,959,300.08
2025 年 1 月 1 日余额在本期				
本期计提	145,136.83	-349,110.33	470,716.58	266,743.08
本期核销	166,982.64		10,000.00	176,982.64
2025 年 12 月 31 日余额	90,080.10	483,386.84	2,475,593.58	3,049,060.52

损失准备本期变动金额重大的账面余额变动情况

☐适用 ☑不适用

4) 本期实际核销的其他应收款情况

单位：元

项目	核销金额
实际核销的其他应收款	10,000.00

5) 按欠款方归集的期末余额前五名的其他应收款情况

单位：元

单位名称	款项的性质	期末余额	账龄	占其他应收款期末余额合计数的比例	坏账准备期末余额
单位一	应收暂付款	980,500.00	4-5年	16.96%	980,500.00
单位二	应收暂付款	633,361.37	1年以内	10.95%	31,668.07
单位三	押金保证金	600,000.00	5年以上	10.38%	600,000.00
单位四	押金保证金	468,078.00	1-2年	8.09%	46,807.80
单位五	押金保证金	290,000.00	3-4年	5.01%	174,000.00
合计		2,971,939.37		51.39%	1,832,975.87

7、预付款项

(1) 预付款项按账龄列示

单位：元

账龄	期末余额		期初余额	
	金额	比例	金额	比例
1年以内	2,917,501.67	100.00%	656,402.93	70.47%
1至2年			275,043.08	29.53%
2至3年				
3年以上				
合计	2,917,501.67		931,446.01	

(2) 按预付对象归集的期末余额前五名的预付款情况

单位名称	与本公司关系	期末余额	占预付款项期末余额合计数的比例(%)	预付款时间	未结算原因
供应商一	非关联方	890,807.61	30.53	2025年	未到结算期
供应商二	非关联方	849,056.60	29.10	2025年	未到结算期
供应商三	非关联方	312,916.11	10.73	2025年	未到结算期
供应商四	非关联方	226,415.09	7.76	2025年	未到结算期
供应商五	非关联方	200,000.00	6.86	2025年	未到结算期
合计		2,479,195.41	84.98		

8、存货

公司是否需要遵守房地产行业的披露要求

否

(1) 存货分类

单位：元

项目	期末余额			期初余额		
	账面余额	存货跌价准备 或合同履约成 本减值准备	账面价值	账面余额	存货跌价准备 或合同履约成 本减值准备	账面价值
原材料	14,653,114.66	12,813,210.91	1,839,903.75	18,315,380.96	14,413,094.81	3,902,286.15
在产品	404,351.55		404,351.55	56,997.11		56,997.11
库存商品	13,803,828.15	5,568,179.37	8,235,648.78	15,124,103.80	5,299,955.60	9,824,148.20
合同履约成本	7,947,923.95		7,947,923.95	6,300,058.46		6,300,058.46
发出商品	3,660,617.37		3,660,617.37	1,056,590.09		1,056,590.09
合计	40,469,835.68	18,381,390.28	22,088,445.40	40,853,130.42	19,713,050.41	21,140,080.01

(2) 存货跌价准备和合同履约成本减值准备

单位：元

项目	期初余额	本期增加金额		本期减少金额		期末余额
		计提	其他	转回或转销	其他	
原材料	14,413,094.81	35,239.43		398,033.49	1,237,089.84	12,813,210.91
库存商品	5,299,955.60	1,611,556.79		818,660.52	524,672.50	5,568,179.37
合同履约成本		1,032,767.90			1,032,767.90	
发出商品		69,498.01			69,498.01	
合计	19,713,050.41	2,749,062.13		1,216,694.01	2,864,028.25	18,381,390.28

按组合计提存货跌价准备

单位：元

组合名称	期末			期初		
	期末余额	跌价准备	跌价准备计提比例	期初余额	跌价准备	跌价准备计提比例
库龄组合 1	27,866,774.21	17,814,925.38	63.93%	32,516,387.62	18,900,476.80	58.13%
库龄组合 2	590,168.60	566,464.90	95.98%	923,097.14	812,573.61	88.03%
单项计提	12,012,892.87			7,413,645.66		
合计	40,469,835.68	18,381,390.28	45.42%	40,853,130.42	19,713,050.41	48.25%

按组合计提存货跌价准备的计提标准

①销售返库产品 1 年以内计提比例 70%，1 年以上计提比例 100%；其他产品和原材料：1 年以内（含 1 年）不计提，1-2 年（含 2 年）计提比例 50%，2 年以上计提比例 100%；②在产品、发出商品及合同履约成本依据项目的状态采用单项计提方法。

(3) 合同履约成本本期摊销金额的说明

项目	期初余额	本期增加	本期摊销	本期其他减少	期末余额
项目一	113,993.74		113,993.74		
项目二	929,074.03	103,693.87		1,032,767.90	
项目三	783,050.19	366,741.08	1,149,791.27		
项目四	693,659.75	9,500.00	703,159.75		
项目五		1,245,044.25			1,245,044.25
项目六		2,940,798.04			2,940,798.04
项目七		784,370.18	1,698.02		782,672.16
其他	3,780,280.75	89,484,996.90	90,285,868.15		2,979,409.50
小计	6,300,058.46	94,935,144.32	92,254,510.93	1,032,767.90	7,947,923.95
减：摊销期限超过一年的合同履约成本					
合计	6,300,058.46	94,935,144.32	92,254,510.93	1,032,767.90	7,947,923.95

9、一年内到期的非流动资产

单位：元

项目	期末余额	期初余额
一年内到期的其他债权投资	46,729,428.08	
一年内到期的长期应收款	34,880,139.45	68,540,550.11
合计	81,609,567.53	68,540,550.11

10、其他流动资产

单位：元

项目	期末余额	期初余额
预缴增值税	2,638.42	48,899.66
预缴城建税等税金		
增值税留抵税额	21,287.13	2,394,285.78
其他	83,494.51	249,033.32
合计	107,420.06	2,692,218.76

11、其他债权投资

(1) 其他债权投资的情况

单位：元

项目	期初余额	应计利息	利息调整	本期公允价值变动	期末余额	成本	累计公允价值变动	累计在其他综合收益中确认的减值准备	备注
定期存单	106,530,155.83	3,619,909.06			98,930,464.62	95,310,555.56			

减：一年内到期的债权投资		- 1,729,428.08			- 46,729,428.08	- 45,000,000.00			
合计	106,530,155.83	1,890,480.98			52,201,036.54	50,310,555.56			

(2) 期末重要的其他债权投资

单位：元

其他债权项目	期末余额					期初余额				
	面值	票面利率	实际利率	到期日	逾期本金	面值	票面利率	实际利率	到期日	逾期本金
杭州银行江城支行	10,000,000.00	2.90%	2.90%	2027年01月02日		10,000,000.00	2.90%	2.90%	2027年01月02日	
杭州银行江城支行	10,000,000.00	2.75%	2.75%	2027年01月12日		10,000,000.00	2.75%	2.75%	2027年01月12日	
中原银行新乡分行营业部	10,000,000.00	2.75%	2.75%	2026年01月29日		10,000,000.00	2.75%	2.75%	2026年01月29日	
宁波银行	10,000,000.00	2.55%	2.55%	2026年03月27日		10,000,000.00	2.55%	2.55%	2026年03月27日	
杭州银行江城支行	10,000,000.00	3.15%	3.15%	2026年02月10日		10,000,000.00	3.15%	3.15%	2026年02月10日	
杭州银行江城支行	15,000,000.00	2.60%	2.60%	2026年08月16日		15,000,000.00	2.60%	2.60%	2026年08月16日	
华夏银行杭州分行滨江支行	20,310,555.56	2.60%	2.60%	2027年05月10日		20,310,555.56	2.60%	2.60%	2027年05月10日	
杭州银行江城支行	10,000,000.00	2.65%	2.65%	2027年04月29日		20,000,000.00	2.60%	2.60%	2026年08月16日	
合计	95,310,555.56					105,310,555.56				

12、其他权益工具投资

单位：元

项目名称	期末余额	期初余额	本期计入其他综合收益的利得	本期计入其他综合收益的损失	本期末累计计入其他综合收益的利得	本期末累计计入其他综合收益的损失	本期确认的股利收入	指定为以公允价值计量且其变动计入其他综合收益的原因
浙江网聚投资管理有限公司								详见其他说明

本期存在终止确认

单位：元

项目名称	转入留存收益的累计利得	转入留存收益的累计损失	终止确认的原因
浙江网聚投资管理有限公司		1,998,884.64	

其他说明：

本期公司处置了持有的浙江网聚投资管理有限公司 20% 股权。处置价款为 1,115.36 元，处置前该投资账面价值为零，累计其他综合收益借方余额 1,700,000.00 元，包含公允价值变动损失 2,000,000.00 元及相应确认的递延所得税资产 300,000.00 元。根据企业会计准则，指定为以公允价值计量且其变动计入其他综合收益的权益工具投资，在处置时将处置价款、原计入其他综合收益的累计损失及递延所得税资产一并调整留存收益，合计减少留存收益 1,998,884.64 元。上述处理未对本期损益产生影响。

13、长期应收款

(1) 长期应收款情况

单位：元

项目	期末余额			期初余额			折现率区间
	账面余额	坏账准备	账面价值	账面余额	坏账准备	账面价值	
分期收款销售商品	240,429,414.29	70,124,284.17	170,305,130.12	231,740,984.71	64,482,904.78	167,258,079.93	3.13-8.00
其中：未实现融资收益	2,537,664.34		2,537,664.34	2,917,886.10		2,917,886.10	
其他	4,500,234.95	491,625.00	4,008,609.95				
其中：未实现融资收益	249,765.05		249,765.05				
减：一年内到期的长期应收款	39,103,471.05	4,223,331.60	34,880,139.45	76,078,120.25	7,537,570.14	68,540,550.11	
减：逾期列报至应收账款	157,930,376.05	61,322,985.45	96,607,390.60	143,027,895.45	55,731,512.69	87,296,382.76	
合计	47,895,802.14	5,069,592.12	42,826,210.02	12,634,969.01	1,213,821.95	11,421,147.06	

(2) 本期计提、收回或转回的坏账准备的情况

单位：元

类别	期初余额	本期变动金额				期末余额
		计提	收回或转回	转销或核销	其他	
长期应收款	1,213,821.95	3,855,770.17				5,069,592.12
合计	1,213,821.95	3,855,770.17				5,069,592.12

14、投资性房地产

(1) 采用成本计量模式的投资性房地产

☑适用 ☐不适用

单位：元

项目	房屋、建筑物	土地使用权	在建工程	合计
一、账面原值				
1. 期初余额	196,333,563.44			196,333,563.44
2. 本期增加金额	16,151,599.38			16,151,599.38
(1) 外购				
(2) 存货\固定资产\在建工程转入	16,151,599.38			16,151,599.38
(3) 企业合并增加				
3. 本期减少金额				
(1) 处置				
(2) 其他转出				
4. 期末余额	212,485,162.82			212,485,162.82
二、累计折旧和累计摊销				
1. 期初余额	82,717,799.05			82,717,799.05
2. 本期增加金额	16,728,716.83			16,728,716.83
(1) 计提或摊销	9,997,424.21			9,997,424.21
(2) 固定资产转入	6,731,292.62			6,731,292.62
3. 本期减少金额				
(1) 处置				
(2) 其他转出				
4. 期末余额	99,446,515.88			99,446,515.88
三、减值准备				
1. 期初余额				
2. 本期增加金额				
(1) 计提				
3. 本期减少金额				
(1) 处置				
(2) 其他转出				

4. 期末余额				
四、账面价值				
1. 期末账面价值	113,038,646.94			113,038,646.94
2. 期初账面价值	113,615,764.39			113,615,764.39

可收回金额按公允价值减去处置费用后的净额确定

适用 不适用

可收回金额按预计未来现金流量的现值确定

适用 不适用

15、固定资产

单位：元

项目	期末余额	期初余额
固定资产	57,879,066.76	73,183,588.37
合计	57,879,066.76	73,183,588.37

(1) 固定资产情况

单位：元

项目	房屋及建筑物	通用设备	运输工具	合计
一、账面原值：				
1. 期初余额	115,866,405.80	11,302,930.40	6,974,380.08	134,143,716.28
2. 本期增加金额	268,813.83	314,307.76		583,121.59
(1) 购置	268,813.83	314,307.76		583,121.59
(2) 在建工程转入				
(3) 企业合并增加				
3. 本期减少金额	16,151,599.38	1,375,346.04	1,738,126.26	19,265,071.68
(1) 处置或报废		998,692.06	1,738,126.26	2,736,818.32
(2) 处置子公司		363,805.31		363,805.31
(3) 转入投资性房地产	16,151,599.38			16,151,599.38
(4) 其他转出		12,848.67		12,848.67
4. 期末余额	99,983,620.25	10,241,892.12	5,236,253.82	115,461,766.19
二、累计折旧				
1. 期初余额	45,425,301.55	9,052,414.10	6,482,412.26	60,960,127.91
2. 本期增加金额	5,090,433.96	785,086.86	172,364.05	6,047,884.87
(1) 计提	5,090,433.96	785,086.86	172,364.05	6,047,884.87
3. 本期减少金额	6,731,292.62	1,073,562.98	1,620,457.75	9,425,313.35
(1) 处置或报废		972,200.42	1,620,457.75	2,592,658.17
(2) 处置子公司		100,006.24		100,006.24

(3) 转入投资性房地产	6,731,292.62			6,731,292.62
(4) 其他转出		1,356.32		1,356.32
4. 期末余额	43,784,442.89	8,763,937.98	5,034,318.56	57,582,699.43
三、减值准备				
1. 期初余额				
2. 本期增加金额				
(1) 计提				
3. 本期减少金额				
(1) 处置或报废				
4. 期末余额				
四、账面价值				
1. 期末账面价值	56,199,177.36	1,477,954.14	201,935.26	57,879,066.76
2. 期初账面价值	70,441,104.25	2,250,516.30	491,967.82	73,183,588.37

16、使用权资产

(1) 使用权资产情况

单位：元

项目	房屋及建筑物	合计
一、账面原值		
1. 期初余额	2,175,145.27	2,175,145.27
2. 本期增加金额	2,145,682.61	2,145,682.61
(1) 新增租赁	1,949,831.61	1,949,831.61
(2) 其他	195,851.00	195,851.00
3. 本期减少金额	643,475.86	643,475.86
(1) 处置	192,288.60	192,288.60
(2) 处置子公司	451,187.26	451,187.26
4. 期末余额	3,677,352.02	3,677,352.02
二、累计折旧		
1. 期初余额	924,283.36	924,283.36
2. 本期增加金额	665,126.88	665,126.88
(1) 计提	665,126.88	665,126.88
3. 本期减少金额	212,962.57	212,962.57
(1) 处置		
(2) 处置子公司	148,865.31	148,865.31
(3) 其他转出	64,097.26	64,097.26
4. 期末余额	1,376,447.67	1,376,447.67
三、减值准备		
1. 期初余额		
2. 本期增加金额		

(1) 计提		
3. 本期减少金额		
(1) 处置		
4. 期末余额		
四、账面价值		
1. 期末账面价值	2,300,904.35	2,300,904.35
2. 期初账面价值	1,250,861.91	1,250,861.91

(2) 使用权资产的减值测试情况

□适用 不适用

17、无形资产

(1) 无形资产情况

单位：元

项目	土地使用权	专利权	非专利技术	软件使用权	收费权	合计
一、账面原值						
1. 期初余额	4,991,625.06			20,625,019.62	5,270,000.00	30,886,644.68
2. 本期增加金额						
(1) 购置						
(2) 内部研发						
(3) 企业合并增加						
3. 本期减少金额					5,270,000.00	5,270,000.00
(1) 处置						
(2) 处置子公司					5,270,000.00	5,270,000.00
4. 期末余额	4,991,625.06			20,625,019.62		25,616,644.68
二、累计摊销						
1. 期初余额	1,214,628.41			19,169,935.45	117,111.11	20,501,674.97
2. 本期增加金额	99,832.44			792,838.92	322,055.58	1,214,726.94
(1) 计提	99,832.44			792,838.92	322,055.58	1,214,726.94

3. 本期减少金额					439,166.69	439,166.69
(1) 处置						
(2) 处置子公司					439,166.69	439,166.69
4. 期末余额	1,314,460.85			19,962,774.37		21,277,235.22
三、减值准备						
1. 期初余额						
2. 本期增加金额						
(1) 计提						
3. 本期减少金额						
(1) 处置						
4. 期末余额						
四、账面价值						
1. 期末账面价值	3,677,164.21			662,245.25		4,339,409.46
2. 期初账面价值	3,776,996.65			1,455,084.17	5,152,888.89	10,384,969.71

18、商誉

(1) 商誉账面原值

单位：元

被投资单位名称或形成商誉的事项	期初余额	本期增加		本期减少		期末余额
		企业合并形成的		处置		
华夏天信（北京）机器人有限公司	13,168,840.38					13,168,840.38
合计	13,168,840.38					13,168,840.38

(2) 商誉减值准备

单位：元

被投资单位名称或形成商誉的事项	期初余额	本期增加		本期减少		期末余额
		计提		处置		

华夏天信（北京）机器人有限公司	12,173,797.06	995,043.32				13,168,840.38
合计	12,173,797.06	995,043.32				13,168,840.38

(3) 商誉减值测试过程、参数及商誉减值损失的确认方法

项目	华夏天信（北京）机器人有限公司
商誉账面原值①	13,168,840.38
商誉减值准备余额②	12,173,797.06
商誉的账面价值③=①-②	995,043.32
未确认归属于少数股东权益的商誉价值④	351,065.07
包含未确认归属于少数股东权益的商誉价值⑤=④+③	1,346,108.39
资产组的账面价值⑥	309,295.11
包含整体商誉的资产组的公允价值⑦=⑤+⑥	1,655,403.50
资产组预计未来现金流量的现值（可回收金额）⑧	283,100.00
商誉减值损失（大于0时）⑨=⑦-⑧	1,372,303.50
归母商誉减值=⑨*持股比例	995,043.32

19、长期待摊费用

单位：元

项目	期初余额	本期增加金额	本期摊销金额	其他减少金额	期末余额
车载定位设备	2,550,868.36		838,499.20	999,381.72	712,987.44
摊销期限在1年以上的其他待摊费用		128,295.58	15,165.93		113,129.65
合计	2,550,868.36	128,295.58	853,665.13	999,381.72	826,117.09

20、递延所得税资产/递延所得税负债

(1) 未经抵销的递延所得税资产

单位：元

项目	期末余额		期初余额	
	可抵扣暂时性差异	递延所得税资产	可抵扣暂时性差异	递延所得税资产
资产减值准备	261,252,768.31	39,187,915.24	255,042,548.06	38,256,359.38
可抵扣亏损	8,362,742.30	1,254,434.17	8,362,742.30	1,254,434.17
金融工具公允价值变动			2,000,000.00	300,000.00
预计负债	1,298,959.92	194,843.99	1,395,157.37	209,273.61
租赁负债	2,044,437.01	306,665.55	1,144,426.44	141,938.17
合计	272,958,907.54	40,943,858.95	267,944,874.17	40,162,005.33

(2) 未经抵销的递延所得税负债

单位：元

项目	期末余额		期初余额	
	应纳税暂时性差异	递延所得税负债	应纳税暂时性差异	递延所得税负债
使用权资产	2,300,904.35	345,135.67	1,250,861.91	155,331.17
合计	2,300,904.35	345,135.67	1,250,861.91	155,331.17

(3) 未确认递延所得税资产明细

单位：元

项目	期末余额	期初余额
可抵扣亏损	343,871,332.20	280,386,106.65
资产减值准备	23,913,379.98	21,557,213.91
预计负债	170,636.42	333,442.22
合计	367,955,348.60	302,276,762.78

(4) 未确认递延所得税资产的可抵扣亏损将于以下年度到期

单位：元

年份	期末金额	期初金额	备注
2025		1,379,334.97	
2026	503,622.40	503,532.40	
2027	508,985.71	508,985.71	
2028	15,138,789.58	23,509,539.01	
2029	76,784,031.03	87,844,754.34	
2030	74,521,771.73	72,278,310.43	
2031	20,214,165.51	20,214,165.51	
2032	13,170,009.10	12,891,253.23	
2033	42,769,890.98	42,824,327.98	
2034	57,208,744.53	18,431,903.07	
2035	43,051,321.63		
合计	343,871,332.20	280,386,106.65	

21、其他非流动资产

单位：元

项目	期末余额			期初余额		
	账面余额	减值准备	账面价值	账面余额	减值准备	账面价值
合同资产	3,390,483.33	261,836.98	3,128,646.35	3,123,891.22	212,339.82	2,911,551.40
保证金	5,560,000.00	5,560,000.00		5,560,000.00	3,536,000.00	2,024,000.00
合计	8,950,483.33	5,821,836.98	3,128,646.35	8,683,891.22	3,748,339.82	4,935,551.40

22、所有权或使用权受到限制的资产

单位：元

项目	期末				期初			
	账面余额	账面价值	受限类型	受限情况	账面余额	账面价值	受限类型	受限情况

货币资金	9,236,250 .97	9,236,250 .97	保证金受 限、押金 受限、质 押受限	冻结	22,964,79 5.70	22,964,79 5.70	保证金受 限、押金 受限、质 押受限	冻结
固定资产	95,235,67 1.78	54,892,71 4.62	抵押	抵押	109,612,4 45.87	68,504,05 6.27	抵押	抵押
无形资产	4,991,625 .06	3,677,164 .21	抵押	抵押	4,991,625 .06	3,776,996 .65	抵押	抵押
其他债权 投资	13,389,66 6.49	13,389,66 6.49	质押受 限、法院 冻结	冻结	10,000,00 0.00	10,000,00 0.00	保证金受 限、押金 受限、质 押受限	冻结
投资性房 地产	195,432,8 36.61	104,437,3 54.35	抵押	抵押	179,976,0 62.50	104,594,0 56.44	抵押	抵押
合计	318,286,0 50.91	185,633,1 50.64			327,544,9 29.13	209,839,9 05.06		

23、短期借款

(1) 短期借款分类

单位：元

项目	期末余额	期初余额
抵押借款	18,000,000.00	5,000,000.00
保证借款	16,900,000.00	17,400,000.00
未到付息期应收票据贴现款	281,318.59	398,132.48
未到期应付利息	28,308.89	25,809.74
合计	35,209,627.48	22,823,942.22

24、应付票据

单位：元

种类	期末余额	期初余额
商业承兑汇票		
银行承兑汇票	22,698,617.51	29,090,403.68
合计	22,698,617.51	29,090,403.68

25、应付账款

(1) 应付账款列示

单位：元

项目	期末余额	期初余额
货款	80,402,695.06	88,401,323.47
工程设备及劳务款	78,732,982.91	72,549,860.74
合计	159,135,677.97	160,951,184.21

(2) 是否存在逾期尚未支付中小企业款项的情况

是否属于大型企业

□是 ☑否

26、其他应付款

单位：元

项目	期末余额	期初余额
其他应付款	27,413,699.49	29,296,170.81
合计	27,413,699.49	29,296,170.81

(1) 其他应付款**1) 按款项性质列示其他应付款**

单位：元

项目	期末余额	期初余额
押金及保证金	2,102,267.95	2,292,748.91
其他	25,311,431.54	27,003,421.90
合计	27,413,699.49	29,296,170.81

27、预收款项**(1) 预收款项列示**

单位：元

项目	期末余额	期初余额
预收房租款	535,951.13	811,480.97
物业费	636,050.96	555,386.27
合计	1,172,002.09	1,366,867.24

28、合同负债

单位：元

项目	期末余额	期初余额
货款及工程款	8,034,402.39	11,983,044.53
合计	8,034,402.39	11,983,044.53

29、应付职工薪酬**(1) 应付职工薪酬列示**

单位：元

项目	期初余额	本期增加	本期减少	期末余额
一、短期薪酬	4,989,651.08	38,679,499.60	40,742,389.90	2,926,760.78
二、离职后福利-设定提存计划	63,337.41	4,267,828.05	4,288,938.52	42,226.94
三、辞退福利		1,795,771.20	1,188,595.20	607,176.00
合计	5,052,988.49	44,743,098.85	46,219,923.62	3,576,163.72

(2) 短期薪酬列示

单位：元

项目	期初余额	本期增加	本期减少	期末余额
1、工资、奖金、津贴和补贴	4,898,981.42	31,920,094.70	33,953,927.25	2,865,148.87
2、职工福利费		1,436,147.98	1,436,147.98	
3、社会保险费	43,056.00	2,504,846.04	2,518,535.83	29,366.21
其中：医疗保险费	38,332.91	2,402,551.54	2,415,089.85	25,794.60
工伤保险费	3,520.38	102,294.50	103,445.98	2,368.90
生育保险费	1,202.71			1,202.71
4、住房公积金	46,246.00	2,275,629.50	2,290,747.50	31,128.00
5、工会经费和职工教育经费	1,367.66	542,781.38	543,031.34	1,117.70
合计	4,989,651.08	38,679,499.60	40,742,389.90	2,926,760.78

(3) 设定提存计划列示

单位：元

项目	期初余额	本期增加	本期减少	期末余额
1、基本养老保险	62,584.32	4,130,648.28	4,151,119.00	42,113.60
2、失业保险费	753.09	137,179.77	137,819.52	113.34
合计	63,337.41	4,267,828.05	4,288,938.52	42,226.94

30、应交税费

单位：元

项目	期末余额	期初余额
增值税	5,799,226.66	15,409,668.10
企业所得税	298,894.69	298,894.69
个人所得税	46,791.17	7,458.84
城市维护建设税	18,737.98	736.57
房产税		
土地使用税	49,839.00	49,839.00
印花税	4,223.87	4,748.10
教育费附加	7,998.12	283.23
地方教育费附加	5,386.15	242.89
车船税	1,140.00	1,140.00
合计	6,232,237.64	15,773,011.42

31、一年内到期的非流动负债

单位：元

项目	期末余额	期初余额
----	------	------

一年内到期的租赁负债	726,925.03	640,921.40
合计	726,925.03	640,921.40

32、其他流动负债

单位：元

项目	期末余额	期初余额
未终止确认的应收票据	297,184.41	796,600.00
未确认销项税	519,428.25	856,074.15
合计	816,612.66	1,652,674.15

33、租赁负债

单位：元

项目	期末余额	期初余额
租赁付款额总额小计	2,196,293.71	1,274,860.32
减：未确认融资费用	-139,722.46	-130,433.88
减：一年内到期的租赁负债	-726,925.03	-640,921.40
合计	1,329,646.22	503,505.04

其他说明：

剩余租赁年限	期末余额	期初余额
1 年以内	790,242.95	748,446.03
1-2 年	571,555.33	342,014.29
2-3 年	417,247.71	92,200.00
3-4 年	417,247.72	92,200.00
4-5 年		
5 年以上		
租赁付款额总额小计	2,196,293.71	1,274,860.32
减：未确认融资费用	139,722.46	130,433.88
租赁付款额现值小计	2,056,571.25	1,144,426.44
减：一年内到期的租赁负债	726,925.03	640,921.40
合计	1,329,646.22	503,505.04

34、预计负债

单位：元

项目	期末余额	期初余额	形成原因
产品质量保证	1,469,596.34	1,728,599.59	质保义务
合计	1,469,596.34	1,728,599.59	

35、股本

单位：元

	期初余额	本次变动增减(+、-)	期末余额

		发行新股	送股	公积金转股	其他	小计	
股份总数	302,806,028.00						302,806,028.00

36、资本公积

单位：元

项目	期初余额	本期增加	本期减少	期末余额
资本溢价（股本溢价）	479,897,594.16			479,897,594.16
其他资本公积	5,108,993.44	116,200.00		5,225,193.44
合计	485,006,587.60	116,200.00		485,122,787.60

37、库存股

单位：元

项目	期初余额	本期增加	本期减少	期末余额
限制性股份支付	5,423,239.92			5,423,239.92
合计	5,423,239.92			5,423,239.92

38、其他综合收益

单位：元

项目	期初余额	本期发生额						期末余额
		本期所得税前发生额	减：前期计入其他综合收益当期转入损益	减：前期计入其他综合收益当期转入留存收益	减：所得税费用	税后归属于母公司	税后归属于少数股东	
一、不能重分类进损益的其他综合收益	-			-				
其他权益工具投资公允价值变动	1,700,000.00			2,000,000.00	300,000.00	1,700,000.00		
二、将重分类进损益的其他综合收益	-2,379.43	-1,006.05				-1,006.05		-3,385.48
外币财务报表折算差额	-2,379.43	-1,006.05				-1,006.05		-3,385.48
其他综合收益合计	1,702,379.43	-1,006.05		2,000,000.00	300,000.00	1,698,993.95		-3,385.48

39、盈余公积

单位：元

项目	期初余额	本期增加	本期减少	期末余额
法定盈余公积	31,732,107.72			31,732,107.72
合计	31,732,107.72			31,732,107.72

40、未分配利润

单位：元

项目	本期	上期
调整前上期末未分配利润	-205,520,475.87	-142,707,056.04
调整后期初未分配利润	-205,520,475.87	-142,707,056.04
加：本期归属于母公司所有者的净利润	-58,300,435.87	-62,813,419.83
其他权益工具投资处置损益计入留存收益	1,115.36	
其他综合收益结转留存收益	-2,000,000.00	
期末未分配利润	-265,819,796.38	-205,520,475.87

41、营业收入和营业成本

单位：元

项目	本期发生额		上期发生额	
	收入	成本	收入	成本
主营业务	156,588,958.07	117,033,366.18	171,270,145.54	125,012,714.49
其他业务	12,365,093.68	9,999,340.85	11,248,662.71	9,332,987.88
合计	168,954,051.75	127,032,707.03	182,518,808.25	134,345,702.37

公司报告期内经审计利润总额、净利润、扣除非经常性损益后的净利润三者孰低为负值

是 否

单位：元

项目	本年度	具体扣除情况	上年度	具体扣除情况
营业收入金额	168,954,051.75	/	182,518,808.25	/
营业收入扣除项目合计金额	15,004,115.83	其他业务收入	14,239,308.85	其他业务收入及物业公司收入
营业收入扣除项目合计金额占营业收入的比重	8.88%		7.80%	
一、与主营业务无关的业务收入				
1. 正常经营之外的其他业务收入。如出租固定资产、无形资产、包装物，销售材料，用材料进行非货币性资产交换，经营受托管理业务等实现的收入，以及虽计入	15,004,115.83	其他业务收入及物业公司收入	14,239,308.85	其他业务收入及物业公司收入

主营业务收入，但属于上市公司正常经营之外的收入。				
与主营业务无关的业务收入小计	15,004,115.83	与主营业务无关的业务收入	14,239,308.85	与主营业务无关的业务收入
二、不具备商业实质的收入				
不具备商业实质的收入小计	0.00	/	0.00	/
营业收入扣除后金额	153,949,935.92	/	168,279,499.40	/

营业收入、营业成本的分解信息：

单位：元

合同分类	分部 1		分部 2				合计	
	营业收入	营业成本	营业收入	营业成本	营业收入	营业成本	营业收入	营业成本
业务类型	156,588,958.07	117,033,366.18					156,588,958.07	117,033,366.18
其中：								
系统集成及产品销售	146,959,634.43	110,878,730.27					146,959,634.43	110,878,730.27
运维服务	4,897,368.15	1,962,136.25					4,897,368.15	1,962,136.25
物业及其他	4,731,955.49	4,192,499.66					4,731,955.49	4,192,499.66
按经营地区分类								
其中：								
市场或客户类型								
其中：								
合同类型								
其中：								
按商品转让的时间分类	156,588,958.07	117,033,366.18					156,588,958.07	117,033,366.18
其中：								
在某一时点转让	146,959,634.43	110,878,730.27					146,959,634.43	110,878,730.27
在某一时段转让	9,629,323.64	6,154,635.91					9,629,323.64	6,154,635.91
按合同期限分类	156,588,958.07	117,033,366.18					156,588,958.07	117,033,366.18
其中：								

不具有融资性质	89,178,84 8.39	60,482,70 8.99					89,178,84 8.39	60,482,70 8.99
具有融资性质	67,410,10 9.68	56,550,65 7.19					67,410,10 9.68	56,550,65 7.19
按销售渠道分类								
其中：								
合计	156,588,9 58.07	117,033,3 66.18					156,588,9 58.07	117,033,3 66.18

与分摊至剩余履约义务的交易价格相关的信息：

本报告期末已签订合同、但尚未履行或尚未履行完毕的履约义务所对应的收入金额为 5,327,401.95 元，其中，2,115,090.56 元预计将于 2026 年度确认收入，2,258,100.11 元预计将于 2027 年度确认收入，954,211.28 元预计将于 2028 年度确认收入。

42、税金及附加

单位：元

项目	本期发生额	上期发生额
城市维护建设税	742,185.77	1,489,533.15
教育费附加	317,669.30	643,424.63
房产税	1,202,193.60	792,005.83
土地使用税	56,438.08	141,194.99
车船使用税	10,490.21	15,480.00
印花税	100,194.10	105,861.61
地方教育费附加	211,779.50	420,624.99
合计	2,640,950.56	3,608,125.20

43、管理费用

单位：元

项目	本期发生额	上期发生额
职工薪酬	14,372,759.88	17,348,840.31
折旧与摊销	3,201,929.05	3,664,391.59
交通差旅费	529,782.69	1,546,533.83
咨询信息等中介机构费	6,184,769.55	5,967,214.00
通讯邮寄费	180,064.26	260,122.55
办公会务费	453,674.34	1,240,889.78
业务招待费	931,806.15	2,334,132.63
股份支付		
其他	2,452,415.93	3,252,720.15
合计	28,307,201.85	35,614,844.84

44、销售费用

单位：元

项目	本期发生额	上期发生额
职工薪酬	11,448,981.93	12,089,694.82
交通差旅费	1,621,737.15	2,004,130.30

业务费	4,113,730.27	10,597,200.62
广告宣传费	4,566.04	2,600.00
办公会务费	589,636.43	128,517.72
邮寄运输费	4,237.94	8,570.09
其他	1,103,005.82	1,096,951.36
合计	18,885,895.58	25,927,664.91

45、研发费用

单位：元

项目	本期发生额	上期发生额
研发薪酬	14,651,812.28	16,388,840.98
研发直接投入	506,972.39	781,275.87
研发折旧与摊销	1,593,211.86	1,743,245.22
其他	510,139.53	1,113,959.43
合计	17,262,136.06	20,027,321.50

其他说明：

研发费用具体情况见“本附注六、研发支出”

46、财务费用

单位：元

项目	本期发生额	上期发生额
利息支出	1,013,493.88	676,231.41
减：利息收入	3,009,034.90	4,728,742.56
手续费及其他	122,157.98	116,540.93
合计	-1,873,383.04	-3,935,970.22

47、其他收益

单位：元

产生其他收益的来源	本期发生额	上期发生额
与日常活动相关的政府补助	1,211,207.51	3,311,688.99
加计抵减	1,253,342.74	
个税手续费返还	525,939.36	9,627.50
其他	530.10	
合计	2,991,019.71	3,321,316.49

48、投资收益

单位：元

项目	本期发生额	上期发生额
处置长期股权投资产生的投资收益	1,096,514.49	
债务重组收益	4,761,000.45	-640,675.37
理财产品收益	2,694,290.15	2,399,536.15
处置金融工具取得的投资收益	-7,949.75	-24,512.93
其中：应收票据贴现	-7,949.75	-24,512.93
合计	8,543,855.34	1,734,347.85

49、信用减值损失

单位：元

项目	本期发生额	上期发生额
坏账损失	-51,143,824.45	-24,774,114.97
合计	-51,143,824.45	-24,774,114.97

50、资产减值损失

单位：元

项目	本期发生额	上期发生额
一、存货跌价损失及合同履约成本减值损失	-2,355,717.44	-1,920,747.63
十、商誉减值损失	-995,043.32	-5,987,278.98
十一、合同资产减值损失	235,762.87	563,780.04
十二、其他	-49,497.17	180,025.48
合计	-3,164,495.06	-7,164,221.09

51、资产处置收益

单位：元

资产处置收益的来源	本期发生额	上期发生额
固定资产处置利得（损失以“-”填列）	9,540.19	15,797.51
合计	9,540.19	15,797.51

52、营业外收入

单位：元

项目	本期发生额	上期发生额	计入当期非经常性损益的金额
罚款	37,112.89	909,150.70	37,112.89
无需支付的应付账款	5,211,131.64	8,216,647.82	5,211,131.64
其他	216,935.00	209,307.58	216,935.00
合计	5,465,179.53	9,335,106.10	5,465,179.53

53、营业外支出

单位：元

项目	本期发生额	上期发生额	计入当期非经常性损益的金额
非流动资产毁损报废损失	4,399.76	114,209.29	4,399.76
违约金及赔偿金支出	209,761.95	1,999.59	209,761.95
其他	100,203.39	87,902.87	100,203.39
合计	314,365.10	204,111.75	314,365.10

54、所得税费用

(1) 所得税费用表

单位：元

项目	本期发生额	上期发生额
当期所得税费用		
递延所得税费用	-892,049.12	17,863,124.94
合计	-892,049.12	17,863,124.94

(2) 会计利润与所得税费用调整过程

单位：元

项目	本期发生额
利润总额	-60,914,546.13
按法定/适用税率计算的所得税费用	-9,137,181.92
子公司适用不同税率的影响	-1,537,605.08
不可抵扣的成本、费用和损失的影响	167,391.83
使用前期未确认递延所得税资产的可抵扣亏损的影响	-3,518.79
本期未确认递延所得税资产的可抵扣暂时性差异或可抵扣亏损的影响	12,134,423.93
研发费加计扣除的影响	-2,515,559.09
所得税费用	-892,049.12

55、现金流量表项目

(1) 与经营活动有关的现金

收到的其他与经营活动有关的现金

单位：元

项目	本期发生额	上期发生额
收到政府补助和个税手续费返还	509,636.42	3,321,316.49
收回员工备用金	595,718.00	503,593.16
房租收入	10,256,199.63	11,248,662.71
收到保证金等其他项目	14,921,539.49	74,460,349.96
合计	26,283,093.54	89,533,922.32

支付的其他与经营活动有关的现金

单位：元

项目	本期发生额	上期发生额
付现管理费用	9,926,848.19	16,205,728.31
付现销售费用	6,356,179.81	12,280,741.33
付现研发费用	1,020,331.38	1,852,307.27
支付保证金等其他支出	10,302,024.66	15,692,674.16
合计	27,605,384.04	46,031,451.07

(2) 与投资活动有关的现金

收到的其他与投资活动有关的现金

单位：元

项目	本期发生额	上期发生额
赎回大额存单	30,000,000.00	20,000,000.00
合计	30,000,000.00	20,000,000.00

支付的其他与投资活动有关的现金

单位：元

项目	本期发生额	上期发生额
购买大额存单	20,000,000.00	125,310,555.56
股权转让服务费	460,000.00	
合计	20,460,000.00	125,310,555.56

(3) 与筹资活动有关的现金

收到的其他与筹资活动有关的现金

单位：元

项目	本期发生额	上期发生额
库存股处置		10,907,451.60
票据贴现	1,393,202.52	398,132.48
合计	1,393,202.52	11,305,584.08

支付的其他与筹资活动有关的现金

单位：元

项目	本期发生额	上期发生额
员工持股计划返还		10,082,975.14
其他	758,188.77	402,051.50
合计	758,188.77	10,485,026.64

筹资活动产生的各项负债变动情况

适用 不适用

单位：元

项目	期初余额	本期增加		本期减少		期末余额
		现金变动	非现金变动	现金变动	非现金变动	
短期借款	22,823,942.22	50,900,000.00	309,627.48	38,425,809.74	398,132.48	35,209,627.48
租赁负债	503,505.04		1,474,462.72	297,798.17	350,523.37	1,329,646.22
一年内到期的非流动负债	640,921.40		539,210.70	403,381.37	49,825.70	726,925.03
合计	23,968,368.66	50,900,000.00	2,323,300.90	39,126,989.28	798,481.55	37,266,198.73

56、现金流量表补充资料**(1) 现金流量表补充资料**

单位：元

补充资料	本期金额	上期金额
------	------	------

1. 将净利润调节为经营活动现金流量		
净利润	-60,022,497.01	-68,667,885.15
加：资产减值准备	3,164,495.06	7,164,221.09
信用减值损失	51,143,824.45	24,774,114.97
固定资产折旧、油气资产折耗、生产性生物资产折旧	16,045,309.08	16,705,883.22
使用权资产折旧	665,126.88	401,987.20
无形资产摊销	1,214,726.94	1,012,627.58
长期待摊费用摊销	853,665.13	592,102.68
处置固定资产、无形资产和其他长期资产的损失（收益以“－”号填列）	-9,540.19	-15,797.51
固定资产报废损失（收益以“－”号填列）	4,399.76	114,209.29
公允价值变动损失（收益以“－”号填列）		
财务费用（收益以“－”号填列）	1,013,493.88	676,231.41
投资损失（收益以“－”号填列）	-8,543,855.34	-1,734,347.85
递延所得税资产减少（增加以“－”号填列）	-1,081,853.62	17,722,738.61
递延所得税负债增加（减少以“－”号填列）	189,804.50	140,386.33
存货的减少（增加以“－”号填列）	-3,304,082.83	53,987,827.37
经营性应收项目的减少（增加以“－”号填列）	4,841,725.39	38,701,461.80
经营性应付项目的增加（减少以“－”号填列）	-40,803,541.34	-7,100,441.00
其他		
经营活动产生的现金流量净额	-34,628,799.26	84,475,320.04
2. 不涉及现金收支的重大投资和筹资活动		
债务转为资本		
一年内到期的可转换公司债券		
融资租入固定资产		
3. 现金及现金等价物净变动情况：		
现金的期末余额	56,507,691.17	66,085,000.93
减：现金的期初余额	66,085,000.93	86,504,043.37
加：现金等价物的期末余额		
减：现金等价物的期初余额		
现金及现金等价物净增加额	-9,577,309.76	-20,419,042.44

(2) 现金和现金等价物的构成

单位：元

150

项目	期末余额	期初余额
一、现金	56,507,691.17	66,085,000.93
其中：库存现金	22,725.64	198,602.71
可随时用于支付的银行存款	56,428,565.43	65,564,244.32
可随时用于支付的其他货币资金	56,400.10	322,153.90
三、期末现金及现金等价物余额	56,507,691.17	66,085,000.93

57、外币货币性项目

(1) 外币货币性项目

单位：元

项目	期末外币余额	折算汇率	期末折算人民币余额
货币资金			
其中：美元	141,882.31	7.03	997,262.38
欧元			
港币			
应收账款			
其中：美元			
欧元			
港币	35,426.24	0.90	31,997.69
长期借款			
其中：美元			
欧元			
港币			

58、租赁

(1) 本公司作为承租方

适用 不适用

未纳入租赁负债计量的可变租赁付款额

适用 不适用

简化处理的短期租赁或低价值资产的租赁费用

适用 不适用

项目	本期金额	上期金额
租赁负债的利息费用	92,670.24	18,261.51
计入相关资产成本或当期损益的简化处理的短期租赁费用提示：	584,924.76	1,026,951.48
计入相关资产成本或当期损益的简化处理的低价值资产租赁费用（已包括在上述短期租赁费用的低价值资产短期租赁费用除外）	27,231.50	
计入相关资产成本或当期损益的未纳入租赁负债计量的可变租赁付款额		

项目	本期金额	上期金额
转租使用权资产取得的收入		
与租赁相关的总现金流出	1,343,027.31	1,231,856.72
售后租回交易产生的相关损益		
售后租回交易现金流入		
售后租回交易现金流出		

本公司已承诺但尚未开始的租赁预计未来年度现金流出的情况如下：

剩余租赁期	租赁付款额（未折现）
1 年以内	846,445.00
1 至 2 年	616,823.00
2 至 3 年	454,800.00
3 年以上	454,800.00
合计	2,372,868.00

（2） 本公司作为出租方

作为出租人的经营租赁

适用 不适用

单位：元

项目	租赁收入	其中：未计入租赁收款额的可变租赁付款额相关的收入
经营租赁收入	13,293,855.01	
合计	13,293,855.01	

作为出租人的融资租赁

适用 不适用

未来五年每年未折现租赁收款额

适用 不适用

八、研发支出

单位：元

项目	本期发生额	上期发生额
研发薪酬	14,651,812.28	16,388,840.98
研发直接投入	506,972.39	781,275.87
研发折旧与摊销	1,593,211.86	1,743,245.22
其他	510,139.53	1,113,959.43
合计	17,262,136.06	20,027,321.50
其中：费用化研发支出	17,262,136.06	20,027,321.50

九、合并范围的变更

1、处置子公司

本期是否存在丧失子公司控制权的交易或事项

是 否

单位：元

子公司名称	丧失控制权时点的处置价款	丧失控制权时点的处置比例	丧失控制权时点的处置方式	丧失控制权的时点	丧失控制权时点的判断依据	处置价款与处置投资对应的合并财务报表层面享有该子公司净资产份额的差额	丧失控制权之日剩余股权的比例	丧失控制权之日合并财务报表层面剩余股权的账面价值	丧失控制权之日合并财务报表层面剩余股权的公允价值	按照公允价值重新计量剩余股权产生的利得或损失	丧失控制权之日合并财务报表层面剩余股权公允价值的确定方法及主要假设	与原子公司股权投资相关的其他综合收益转入投资损益或留存收益的金额
丽水中威信息技术有限公司	5,343,586.64	100.00%	股权转让	2025年12月05日	控制权转移	1,096,514.49						

其他说明：

是否存在通过多次交易分步处置对子公司投资且在本期丧失控制权的情形

是 否

十、在其他主体中的权益

1、在子公司中的权益

(1) 企业集团的构成

单位：元

子公司名称	注册资本	主要经营地	注册地	业务性质	持股比例		取得方式
					直接	间接	
杭州中威安防技术有限公司	5,000,000.00	杭州	杭州	制造业	100.00%		设立
杭州中威智能科技有限公司	5,000,000.00	杭州	杭州	制造业	100.00%		设立
杭州中威驿享信息科技有限公司	1,000,000.00	杭州	杭州	制造业	100.00%		设立
杭州中威物业管理有限公司	1,000,000.00	杭州	杭州	服务业	100.00%		设立
河南中威智能机器人有限公司	32,000,000.00	河南	河南	软件和信息技术服务业	100.00%		设立
中威电子智能技术（香	8,276.63	--	--	--		100.00%	设立

港)有限公司							
华夏天信(北京)机器人有限公司	30,000,000.00	北京	北京	制造业		73.92%	并购
河南新电信信息科技有限公司	10,050,000.00	河南	河南	研究和试验发展		64.88%	并购
河南中威算芯科技有限公司	50,000,000.00	河南	河南	软件和信息技术服务业		51.00%	设立

2、其他

(1) 本期新增子公司

2025年9月26日，公司投资设立子公司河南中威算芯科技有限公司。该公司自成立之日起纳入合并财务报表范围。

(2) 本期注销子公司

本期注销 2 家子公司，分别为中威（天水）数智科技有限公司和杭州中威尚凡信息技术有限公司。上述公司自注销完成之日起不再纳入本期合并财务报表范围。

(3) 处置子公司

2025年12月5日，公司转让持有的丽水中威信息技术有限公司全部 100%的股权，该公司自转让完成之日起退出公司合并报表范围。

十一、政府补助

1、计入当期损益的政府补助

适用 不适用

单位：元

会计科目	本期发生额	上期发生额
其他收益	1,211,207.51	3,311,688.99

其他说明

采用总额法计入当期损益的政府补助情况

补助项目	本期金额	上期金额	计入损益的列报项目	与资产相关/与收益相关
退税款	735,227.37	2,463,945.33	其他收益	与收益相关
关于核拨 2023 年度博士后工作站建站资助、博士后日常经费和进站科研资助的通知		400,000.00	其他收益	与收益相关
高新区经济发展局 2022 年新能源汽车充电基础设施建设项目补助		162,000.00	其他收益	与收益相关
新乡市工业和信息化局补贴		100,000.00	其他收益	与收益相关
杭州高新技术产业开发区（滨江）科学技术局补贴	100,000.00	100,000.00	其他收益	与收益相关
收浙江省人力资源和社会保障厅 2024 年博士后择优资助		50,000.00	其他收益	与收益相关
企业产假社保补贴	8,433.07	10,527.13	其他收益	与收益相关
杭州市西湖区市场监督管理局知识产权补助		10,000.00	其他收益	与收益相关

杭州市就业管理服务中心补助		6,000.00	其他收益	与收益相关
稳岗稳就补贴	266,047.07	5,466.53	其他收益	与收益相关
杭州高新技术产业开发区（滨江）物联网产业园发展服务中心零余额户补贴		3,000.00	其他收益	与收益相关
杭州高新技术产业开发区（滨江）市场监督管理局补贴	500.00	750.00	其他收益	与收益相关
高新技术企业补助	100,000.00		其他收益	与收益相关
创新积分制科技型中心企业奖	1,000.00			
合计	1,211,207.51	3,311,688.99		

十二、与金融工具相关的风险

1、金融工具产生的各类风险

本公司的主要金融工具包括应收账款、应付账款等，各项金融工具的详细情况说明见本附注五相关项目。与这些金融工具有关的风险，以及本公司为降低这些风险所采取的风险管理政策如下所述。本公司管理层对这些风险敞口进行管理和监控以确保将上述风险控制在限定的范围之内。

（一）信用风险

信用风险是指交易对手未能履行合同义务而导致本公司产生财务损失的风险，管理层已制定适当的信用政策，并且不断监察信用风险的敞口。

本公司已采取政策只与信用良好的交易对手进行交易。另外，本公司基于对客户的财务状况、从第三方获取担保的可能性、信用记录及其它因素诸如目前市场状况等评估客户的信用资质并设置相应信用期。本公司对应收票据、应收账款余额及收回情况进行持续监控，对于信用记录不良的客户，本公司会采用书面催款、缩短信用期或取消信用期等方式，以确保本公司不致面临重大信用损失。此外，本公司于每个资产负债表日审核金融资产的回收情况，以确保相关金融资产计提了充分的预期信用损失准备。

本公司其他金融资产包括货币资金、其他应收款，这些金融资产的信用风险源自于交易对手违约，最大信用风险敞口为资产负债表中每项金融资产的账面金额。

本公司持有的货币资金主要存放于国有控股银行和其他大中型商业银行等金融机构，管理层认为这些商业银行具备较高信誉和资产状况，不存在重大的信用风险，不会产生因对方单位违约而导致的任何重大损失。本公司的政策是根据各知名金融机构的市场信誉、经营规模及财务背景来控制存放当中的存款金额，以限制对任何单个金融机构的信用风险金额。

作为本公司信用风险资产管理的一部分，本公司利用账龄来评估应收账款和其他应收款的减值损失。本公司的应收账款和其他应收款涉及大量客户，账龄信息可以反映这些客户对于应收账款和其他应收款的偿付能力和坏账风险。本公司根据历史数据计算不同账龄期间的历史实际坏账率，并考虑了当前及未来经济状况的预测等前瞻性信息进行调整得出预期损失率。对于长期应收款，本公司综合考虑结算期、合同约定付款期等因素，分别在长期应收款、应收账款-逾期天数组合中对减值准备进行测算。

截止 2025 年 12 月 31 日，相关资产的账面余额与预期信用减值损失情况如下：

项目	账面余额	减值准备
应收票据	696,887.00	
应收款项融资	599,334.89	
应收账款	560,774,415.66	248,360,628.09
其他应收款	5,782,736.27	3,049,060.52
合同资产、其他非流动资产	11,367,793.74	6,082,145.68
长期应收款（含一年以内到期款项）	86,999,273.19	9,292,923.72
合计	666,220,440.75	266,784,758.01

(二) 流动性风险

流动性风险是指本公司在履行以交付现金或其他金融资产的方式结算的义务时发生资金短缺的风险。本公司下属成员企业各自负责其现金流量预测。公司管理层基于各成员企业的现金流量预测结果，在公司层面持续监控公司短期和长期的资金需求，以确保维持充裕的现金储备；同时持续监控是否符合借款协议的规定，从主要金融机构获得提供足够备用资金的承诺，以满足短期和长期的资金需求。此外，本公司与主要业务往来银行订立融资额度授信协议，为本公司履行与商业票据相关的义务提供支持。截止到 2025 年 12 月 31 日，总授信额度 18,290.00 万元，已使用 4,869.93 万元。

(三) 金融资产转移

1、转移方式分类

转移方式	已转移金融资产性质	已转移金融资产金额	终止确认情况	终止确认的判断依据
票据背书	银行承兑汇票	2,102,287.13	未终止	保留了其几乎所有的风险和报酬，包括与其相关的违约风险
票据背书	商业承兑汇票	50,000.00	未终止	保留了其几乎所有的风险和报酬，包括与其相关的违约风险
票据背书	银行承兑汇票	444,002.60	终止	已经转移了其几乎所有的风险和报酬
票据贴现	银行承兑汇票	1,818,614.72	终止	已经转移了其几乎所有的风险和报酬
票据贴现	银行承兑汇票	1,398,591.16	未终止	保留了其几乎所有的风险和报酬，包括与其相关的违约风险
应收账款转让	应收账款	25,114,964.87	终止	已经转移了其几乎所有的风险和报酬
背书	数字化应收账款债权凭证	436,662.15	终止	已经转移了其几乎所有的风险和报酬
合计	--	31,365,122.63	--	--

2、因转移而终止确认的金融资产

项目	金融资产转移的方式	终止确认的金融资产金额	与终止确认相关的利得或损失
应收款项融资	背书	444,002.60	
应收款项融资	贴现	1,818,614.72	-7,949.75
应收账款	转让	25,114,964.87	116,200.00
应收账款	背书	436,662.15	
合计	--	27,814,244.34	108,250.25

十三、公允价值的披露

1、以公允价值计量的资产和负债的期末公允价值

单位：元

项目	期末公允价值			
	第一层次公允价值计量	第二层次公允价值计量	第三层次公允价值计量	合计
一、持续的公允价值计量	--	--	--	--
应收款项融资			599,334.89	599,334.89
(二) 其他债权投资			98,930,464.62	98,930,464.62
二、非持续的公允价值计量	--	--	--	--

十四、关联方及关联交易

1、本企业的母公司情况

母公司名称	注册地	业务性质	注册资本	母公司对本企业的持股比例	母公司对本企业的表决权比例
新乡市新投产业并购投资基金壹号合伙企业（有限合伙）	新乡市牧野区和平大道 80 号	商务服务业	130,000.00 万元	19.01%	29.90%

本企业的母公司情况的说明

新乡市新投产业并购投资基金壹号合伙企业（有限合伙）为一家依据中华人民共和国法律设立并有效存续的有限合伙企业，系新乡市新投产业并购投资基金合伙企业（有限合伙）与北京海厚泰资本管理有限公司共同设立，其统一社会信用代码为：91410700MA9FH26A56。

本企业最终控制方是新乡市人民政府。

2、本企业的子公司情况

本企业子公司的情况详见附注七（一）在子公司中的权益。

3、其他关联方情况

其他关联方名称	其他关联方与本企业关系
新乡投资集团有限公司	公司间接控股股东
河南新投数字能源技术有限公司	新乡投资集团有限公司控制的公司
新乡市新投智慧城市运营服务有限公司	新乡投资集团有限公司控制的公司
河南新投商业保理有限公司	新乡投资集团有限公司控制的公司
新乡新投酒店管理有限公司	新乡投资集团有限公司控制的公司
河南省新投云软件开发有限公司	新乡投资集团有限公司控制的公司
新乡众邦化工有限公司	新乡投资集团有限公司控制的公司
新乡市卫北经济投资有限公司	新乡投资集团有限公司控制的公司
河南新投信息产业有限公司	新乡投资集团有限公司控制的公司
河南太行融资担保有限公司	新乡投资集团有限公司控制的公司
卫辉市新投建设发展有限公司	新乡投资集团有限公司控制的公司
卫辉市新投矿业有限公司	新乡投资集团有限公司控制的公司
新乡建工建设有限公司电波科技城项目分公司	新乡投资集团有限公司控制的公司
新乡平原铁路投资有限公司	新乡投资集团有限公司控制的公司
新乡市城投房地产开发有限公司	新乡投资集团有限公司控制的公司
新乡市平原新投文化艺术有限公司	新乡投资集团有限公司控制的公司
新乡市新投矿业有限公司	新乡投资集团有限公司控制的公司
新乡市新投智慧城市运营服务有限公司卫滨分公司	新乡投资集团有限公司控制的公司
新乡卫河环境治理建设开发有限公司	新乡投资集团有限公司控制的公司
新乡新投城市发展建设集团有限公司	新乡投资集团有限公司控制的公司
新乡智慧城市建设管理有限公司	新乡投资集团有限公司控制的公司
新乡建工建设有限公司	新乡投资集团有限公司控制的公司
新乡新投滨河湾保障房建设发展有限公司	新乡投资集团有限公司控制的公司
新乡市九州宾馆有限公司	新乡投资集团有限公司控制的公司
河南省新乡宾馆酒店管理有限公司	新乡投资集团有限公司控制的公司
新乡市新投市场管理有限公司	新乡投资集团有限公司控制的公司
河南新投工程管理有限公司	新乡投资集团有限公司控制的公司
新乡新投铁西城市更新有限公司	新乡投资集团有限公司控制的公司
河南新投工程建设有限公司	新乡投资集团有限公司控制的公司

新乡数智科技有限公司	上期作为新乡投资集团有限公司控制的公司纳入披露范围，本期已不再属于其控制的企业
石旭刚	董事
楚金桥	独立董事
尚贤	独立董事
黄平	独立董事
陈铎	监事（已离任）
伍一帆	职工代表监事（已离任）
赵倩	总经理、财务总监
史故臣	副总经理
赵娜	副总经理
李佳峰	副总经理
孙琳	董事会秘书
李一策	董事长（已离任）、总经理（已离任）

4、关联交易情况

(1) 购销商品、提供和接受劳务的关联交易

采购商品/接受劳务情况表

单位：元

关联方	关联交易内容	本期发生额	获批的交易额度	是否超过交易额度	上期发生额
河南新投数字能源技术有限公司	能源费	59,491.52		否	6,399.23
新乡市新投智慧城市运营服务有限公司	物业费	498,088.92		否	6,325.56
河南新投商业保理有限公司	保理费			否	8,840.41
新乡新投酒店管理有限公司	招待费			否	3,366.00
河南省新投云软件开发有限公司	云服务	187,547.19		否	626,415.10
新乡众邦化工有限公司	办公家具	2,123.89		否	
新乡市卫北经济投资有限公司	办公家具	100,774.37		否	
河南新投信息产业有限公司	水电费	21,861.25		否	
新乡投资集团有限公司	平台服务费	5,842.30		否	

出售商品/提供劳务情况表

单位：元

关联方	关联交易内容	本期发生额	上期发生额
河南省新投云软件开发有限公司	商品销售		33,653,826.48
河南太行融资担保有限公司	商品销售		150.94
河南新投信息产业有限公司	商品销售	24,778.76	77,215.60
卫辉市新投建设发展有限公司	商品销售	375,819.24	2,862,975.64
卫辉市新投矿业有限公司	商品销售	40,867.94	56,587.32

新乡建工建设有限公司电波科技城项目分公司	商品销售		1,652,776.93
新乡平原铁路投资有限公司	商品销售		75.47
新乡市城投房地产开发有限公司	商品销售		226.42
新乡市平原新投文化艺术有限公司	商品销售		2,982.80
新乡市新投矿业有限公司	商品销售		94,415.09
新乡市新投智慧城市运营服务有限公司	商品销售		288,274.55
新乡市新投智慧城市运营服务有限公司卫滨分公司	商品销售	31,315.39	488,624.77
新乡卫河环境治理建设开发有限公司	商品销售		37.74
新乡新投城市发展建设集团有限公司	商品销售	116,107.18	297,491.34
河南新投工程管理有限公司	商品销售		75.47
河南新投工程管理有限公司	提供服务	867.92	
新乡新投酒店管理有限公司	商品销售	54,633.02	4,220.18
新乡智慧城市建设管理有限公司	商品销售	147,965.53	645,854.02
新乡投资集团有限公司	商品销售	-23,896.20	-6,554,011.14
河南新投商业保理有限公司	商品销售	28,301.89	
河南新投数字能源技术有限公司	商品销售	113,398.65	
河南新投信息产业有限公司	提供服务	96,603.77	
新乡市平原新投文化艺术有限公司	提供服务	3,018.87	
新乡投资集团有限公司	提供服务	1,811.32	
新乡卫河环境治理建设开发有限公司	提供服务	415.09	
新乡建工建设有限公司	商品销售	145,969.86	
新乡建工建设有限公司	提供服务	1,245.28	
河南省新投云软件开发有限公司	提供服务	23,808.83	
新乡新投滨河湾保障房建设发展有限公司	商品销售	307,061.66	
新乡新投城市发展建设集团有限公司	提供服务	97,660.38	
新乡新投酒店管理有限公司	提供服务	1,811.32	
卫辉市新投建设发展有限公司	提供服务	96,792.45	
新乡市九州宾馆有限公司	提供服务	830.19	
河南省新乡宾馆酒店管理有限公司	提供服务	792.45	
新乡市城投房地产开发有限公司	提供服务	2,490.57	
新乡市卫北经济投资有限公司	提供服务	452.83	
新乡市新投市场管理有限公司	提供服务	188.68	
新乡众邦化工有限公司	提供服务	113.21	
新乡市新投矿业有限公司	提供服务	96,075.47	
新乡平原铁路投资有限公司	提供服务	452.83	
河南太行融资担保有限公司	提供服务	1,962.26	
河南新投工程建设有限公司	提供服务	104,379.13	

本公司作为承租方：

单位：元

出租方名称	租赁资产种类	简化处理的短期租赁和低价值资产租赁的租金费用（如适用）		未纳入租赁负债计量的可变租赁付款额（如适用）		支付的租金		承担的租赁负债利息支出		增加的使用权资产	
		本期发生额	上期发生额	本期发生额	上期发生额	本期发生额	上期发生额	本期发生额	上期发生额	本期发生额	上期发生额
河南新投信息产业有限公司	房屋建筑物	8,852.95	39,147.25			469,200.00		10,079.24		1,949,831.61	

(3) 关键管理人员报酬

单位：元

项目	本期发生额	上期发生额
关键管理人员报酬	2,638,096.46	4,495,650.17

5、关联方应收应付款项

(1) 应收项目

单位：元

项目名称	关联方	期末余额		期初余额	
		账面余额	坏账准备	账面余额	坏账准备
合同资产	新乡市新投智慧城市运营服务有限公司			13,514.34	675.72
合同资产	河南新投信息产业有限公司			2,524.95	126.25
合同资产	卫辉市新投建设发展有限公司	89,295.63	8,929.56		
合同资产	河南新投数字能源技术有限公司	2,789.46	139.47		
其他应收款	河南新投数字能源技术有限公司			2,234.86	111.74
其他应收款	河南新投信息产业有限公司	28,250.00	1,412.50		
应收账款	河南省新投云软件开发有限公司	18,997,587.47	4,310,790.19	11,700.00	585.00
应收账款	河南新投信息产业有限公司	32,374.03	16,271.39	114,014.08	12,572.19
应收账款	卫辉市新投建设发展有限公司	3,844,567.09	309,737.75	2,393,776.28	119,688.81
应收账款	卫辉市新投矿业有限公司	18,800.01	940.00	46,522.51	2,326.13
应收账款	新乡建工建设有限公司	164,828.45	11,388.14	5,721.30	1,716.39
应收账款	新乡建工建设有限公司电波科技城项目分公司	1,200,000.00	120,000.00	1,200,000.00	60,000.00

应收账款	新乡市平原新投文化艺术有限公司	202,000.00	59,128.00	200,240.00	19,856.00
应收账款	新乡市新投矿业有限公司	100,000.00	5,000.00	100,000.00	5,000.00
应收账款	新乡市新投智慧城市运营服务有限公司	255,915.00	25,591.50	297,117.16	14,990.61
应收账款	新乡投资集团有限公司	3,807,628.70	1,432,427.02	3,881,427.21	609,680.26
应收账款	新乡新投城市发展建设集团有限公司	135,896.19	7,016.94	238,099.17	11,904.96
应收账款	新乡新投铁西城市更新有限公司	4,298.46	1,289.54	4,298.46	429.85
应收账款	新乡智慧城市建设管理有限公司	625,457.23	55,257.16	479,686.02	23,984.30
应收账款	新乡新投酒店管理有限公司	48,257.50	2,412.88		
应收账款	河南新投数字能源技术有限公司	31,746.30	1,587.32		
应收账款	新乡新投滨河湾保障房建设发展有限公司	334,697.21	16,734.86		
应收账款	新乡市新投智慧城市运营服务有限公司卫滨分公司	32,389.52	2,782.05		
应收账款	河南新投工程建设有限公司	65,583.84	5,672.88		
应收账款	新乡数智科技有限公司			946,800.00	284,040.00
长期应收款（含一年内到期的非流动资产）	河南省新投云软件开发有限公司	10,817,425.30	1,119,603.52	36,058,084.33	3,420,098.59
其他非流动资产	卫辉市新投建设发展有限公司	44,888.96	2,244.45		
其他非流动资产	新乡智慧城市建设管理有限公司	18,471.00	1,847.10		
其他非流动资产	新乡新投酒店管理有限公司	2,977.50	148.88		

(2) 应付项目

单位：元

项目名称	关联方	期末账面余额	期初账面余额
合同负债	河南省新乡宾馆酒店管理有限公司	389.38	707.96
合同负债	新乡建工建设有限公司		1,168.14
合同负债	新乡平原铁路投资有限公司	353.98	353.98
合同负债	新乡市城投房地产开发有限公司		2,336.28
合同负债	新乡市九州宾馆有限公司	778.76	707.96
合同负债	新乡市新投矿业有限公司		353.98
合同负债	新乡市新投智慧城市运营服务有限公司		

合同负债	新乡卫河环境治理建设开发有限公司		344.58
合同负债	新乡新投城市发展建设集团有限公司	83,486.39	
合同负债	河南新投工程管理有限公司	389.38	353.98
合同负债	新乡新投酒店管理有限公司	389.38	389.38
合同负债	河南新投信息产业有限公司	58,707.63	
合同负债	河南太行融资担保有限公司	1,415.93	
合同负债	卫辉市新投建设发展有限公司	176.99	
合同负债	新乡市卫北经济投资有限公司	424.78	
合同负债	新乡市新投市场管理有限公司	247.79	
合同负债	新乡众邦化工有限公司	318.58	
应付账款	河南省新投云软件开发有限公司	40,000.00	599,056.61
其他应付款	河南新投信息产业有限公司	1,765,449.54	17,879.10
其他应付款	石旭刚	20,634,946.72	21,849,248.72
其他应付款	新乡市新投智慧城市运营服务有限公司	452,044.03	

十五、承诺及或有事项

1、重要承诺事项

资产负债表日存在的重要承诺

截至 2025 年 12 月 31 日，本公司不存在需要披露的重要承诺事项。

2、或有事项

(1) 资产负债表日存在的重要或有事项

(一) 未决诉讼仲裁形成的或有事项及其财务影响

1) 2024 年 9 月，公司因合同纠纷向哈尔滨市南岗区人民法院提起诉讼，被告为云南智云信息技术股份有限公司（以下简称智云公司），请求判令智云公司立即支付合同款 1,184.70 万元及违约金 314.46 万元（按合同总金额的 20% 计算）。一审判决智云公司向公司支付合同款 1,032.41 万元、违约金 284.00 万元。智云公司不服一审判决，已提起上诉。截至本财务报告批准报出日，二审已开庭，尚未判决。

2) 2025 年 9 月，公司因合同纠纷向杭州市滨江区人民法院提起诉讼，被告为中国广电甘肃网络股份有限公司山丹县分公司和中国广电甘肃网络股份有限公司（以下简称广电甘肃股份公司），请求判令广电甘肃股份公司立即支付合同款 904.93 万元及资金占用利息损失 113.83 万元。截至本财务报告批准报出日，该案件尚未开庭，拟于 2026 年 4 月 22 日开庭。

(二) 为其他单位提供债务担保形成的或有负债及其财务影响
无。

(2) 对外提供债务担保形成的或有事项及其财务影响

无。

(3) 开出保函、信用证

本公司 2022 年 6 月与杭州联合银行吴山支行(以下简称“杭州联合银行”)签订履约保函合同(合同号:8011220220011945),向杭州联合银行存入保证金人民币 140,956.20 元,并据此开具履约保函,保函金额为 281,912.40 元,担保受益人为中国铁塔股份有限公司及铁塔智联技术有限公司(以下简称中国铁塔),担保用途为[中国铁塔 2021 年度可见光球型摄像机终端设备集中招标项目-03 标包旗舰型摄像机(第三次)](“项目”)项下中标[可见光球型摄像机(旗舰型)](“货物”),保证期间为 2022 年 6 月 9 日至 2027 年 12 月 31 日,依据担保合同约定只要中国铁塔确定本公司未能履行所有合同文件的规定和双方此后一致同意的修改补充和变动,包括更换和/或修补贵方认为有缺陷的货物(“违约”),无论本公司有任何反对,杭州联合银行将凭中国铁塔关于本公司违约说明的书面通知,立即、无条件按中国铁塔提出的累计总额不超过上述金额的款项并按该通知规定的方式付给中国铁塔。

本公司 2025 年 8 月与华夏银行股份有限公司杭州滨江支行(以下简称“华夏滨江银行”)签订质量保函合同(合同号:HZ3360120250079),向华夏滨江银行存入保证金人民币 4,725.00 元,并据此开具履约保函,保函金额 15,750.00 元,担保受益人为河北北明鼎云信息技术有限公司,保证期间为 2025 年 8 月 28 日至 2026 年 6 月 1 日,依据担保合同约定在本担保有效期内,如果本公司不履行合同约定的义务或其履行不符合合同的约定,华夏滨江银行在收到河北北明以书面形式提出的在担保金额内的赔偿要求后,以保函金额为限支付款项。

本公司 2025 年 9 月与华夏银行股份有限公司杭州滨江支行(以下简称“华夏滨江银行”)签订履约保函合同(合同号:HZ3360120250087),向华夏滨江银行存入保证金人民币 73,003.86 元,并据此开具履约保函,保函金额 243,346.20 元,担保受益人为中交二航局科工(武汉)有限公司,保证期间为 2025 年 9 月 22 日至 2026 年 9 月 15 日,依据担保合同约定在本担保有效期内,如果本公司不履行合同约定的义务或其履行不符合合同的约定,华夏滨江银行在收到中交二航局以书面形式提出的在担保金额内的赔偿要求后,以保函金额为限支付款项。

本公司 2025 年 10 月与杭州联合银行吴山支行(以下简称“杭州联合银行”)签订履约保函合同(合同号:8011220250035483),向杭州联合银行存入保证金人民币 9,910.00 元,并据此开具履约保函,保函金额 19,820.00 元,担保受益人为河北高速公路集团有限公司大广分公司(以下简称河北高速),担保用途为大广高速公路新增广平互通及服务设施工程等 5 个互通项目机电设备采购(第三批)一标段交换机、服务器(广平互通)(项目名称)设备采购招标项目,保证期间为 2025 年 10 月 20 日至 2026 年 10 月 19 日,依据担保合同约定在本担保有效期内,如果本公司不履行合同约定的义务或其履行不符合合同的约定,杭州联合银行在收到河北高速以书面形式提出的在担保金额内的赔偿要求后,在 7 日内无条件支付。

本公司 2025 年 10 月与杭州联合银行吴山支行(以下简称“杭州联合银行”)签订履约保函合同(合同号:8011220250035484),向杭州联合银行存入保证金人民币 9,795.00 元,并据此开具履约保函,保函金额 19,590.00 元,担保受益人为河北高速公路集团有限公司大广分公司(以下简称河北高速),担保用途为大广高速公路新增广平互通及服务设施工程等 5 个互通项目机电设备采购(第三批)一标段交换机、服务器(曲周互通)(项目名称)设备采购招标项目,保证期间为 2025 年 10 月 20 日至 2026 年 10 月 19 日,依据担保合同约定在本担保有效期内,如果本公司不履行合同约定的义务或其履行不符合合同的约定,杭州联合银行在收到河北高速以书面形式提出的在担保金额内的赔偿要求后,在 7 日内无条件支付。

本公司 2025 年 10 月与杭州联合银行吴山支行(以下简称“杭州联合银行”)签订履约保函合同(合同号:8011220250035834),向杭州联合银行存入保证金人民币 46,552.90 元,并据此开具履约保函,保函金额 93,105.80 元,担保受益人为广西机械工业研究院有限责任公司(以下简称广西机械),担保用途为广西机械工业研究院智慧交通研发生产基地摄像机柔性生产线建设工程项目,保证期间为 2025 年 10 月 22 日至 2026 年 4 月 19 日,依据担保合同约定在本担保有效期内,如保函申请人违反合同或协议约定的义务,杭州联合银行以上述保证金额为限承担保证责任。

本公司 2025 年 10 月与杭州联合银行吴山支行(以下简称“杭州联合银行”)签订履约保函合同(合同号:8011220250036551),向杭州联合银行存入保证金人民币 14,752.50 元,并据此开具履约保函,保函金额 29,505.00 元,担保受益人为河北高速公路集团有限公司石安分公司(以下简称河北高速),担保用途为大广高速公路新增广平互通及服务设施工程等 5 个互通项目机电设备采购(第三批)一标段交换机、服务器(京港澳高速邯郸东南环支线新增肥乡西互通)(项目名称)设备采购招标项目,保证期间为 2025 年 10 月 29 日至 2026 年 10 月 28 日,依据担保合同约定在本担保有效

期内，如果本公司不履行合同约定的义务或其履行不符合合同的约定，杭州联合银行在收到河北高速以书面形式提出的在担保金额内的赔偿要求后，在 7 日内无条件支付。

本公司 2025 年 10 月与杭州联合银行吴山支行（以下简称“杭州联合银行”）签订履约保函合同（合同号：8011220250036554），向杭州联合银行存入保证金人民币 14,752.50 元，并据此开具履约保函，保函金额 29,505.00 元，担保受益人为河北高速公路集团有限公司石安分公司（以下简称河北高速），担保用途为大广高速公路新增广平互通及服务设施工程等 5 个互通项目机电设备采购（第三批）一标段交换机、服务器（京港澳高速公路新增永年北互通）（项目名称）设备采购招标项目，保证期间为 2025 年 10 月 29 日至 2026 年 10 月 28 日，依据担保合同约定在本担保有效期内，如果本公司不履行合同约定的义务或其履行不符合合同的约定，杭州联合银行在收到河北高速以书面形式提出的在担保金额内的赔偿要求后，在 7 日内无条件支付。

十六、资产负债表日后事项

1、重要的非调整事项

（1）公司实际控制权变更

2025 年 12 月 10 日，济南君川科技合伙企业（有限合伙）（以下简称“济南君川”）与新乡市新投产业并购投资基金合伙企业（有限合伙）签署《有限合伙财产份额转让协议》，济南君川拟协议受让新乡市新投产业并购投资基金合伙企业（有限合伙）所持本公司控股股东新乡市新投产业并购投资基金壹号合伙企业（有限合伙）（以下简称“新乡产业基金壹号”）55.00%有限合伙财产份额；济南君川执行事务合伙人北京九岱科技有限公司与北京海厚泰资本管理有限公司签署《普通合伙财产份额转让协议》，北京九岱科技有限公司拟协议受让北京海厚泰资本管理有限公司所持新乡产业基金壹号 0.0077%普通合伙财产份额。同日，公司持股 5%以上股东、董事石旭刚先生、公司控股股东新乡产业基金壹号与北京九岱科技有限公司一致行动人济南萌睿思科技合伙企业（有限合伙）签署《股份转让协议》，合计转让上市公司 15,140,302 股股份（占公司总股本的 5.00%）。此外，石旭刚先生承诺放弃其持有的 23,921,676 股股份（占公司总股本的 7.90%）对应的表决权。

2026 年 1 月 26 日，上述股份转让完成过户登记手续。2026 年 2 月 2 日，新乡产业基金壹号完成名称变更及上层股权结构变动的工商变更登记，公司控股股东名称变更为“新乡硅步科技合伙企业（有限合伙）”，公司实际控制人由新乡市人民政府变更为付英波先生。

上述事项属于资产负债表日后非调整事项。本次控制权变更不会对公司 2025 年度的财务状况和经营成果产生影响。

（2）重要高级管理人员调整

公司于 2026 年 2 月 26 日召开 2026 年第一次临时股东会，完成董事会换届选举，选举产生第六届董事会，同日召开第六届董事会第一次及第二次会议，选举付英波先生为董事长并聘任其为总经理（兼任法定代表人），聘任谢鹏先生、宋璇女士为副总经理，聘任宋璇女士为董事会秘书（其尚未取得董秘资格证书，暂由本人代行职责），续聘赵倩女士为财务总监，聘任张培培女士为内部审计部经理。本次换届后，原董事刘洋先生、黄佳先生、石旭刚先生、楚金桥先生、尚贤女士、黄平先生不再担任董事会及专门委员会职务且不在公司任职；原副总经理李佳峰先生、史故臣先生、赵娜女士不再担任副总经理，仍在公司担任其他职务；原董事会秘书孙琳女士不再担任董秘且不在公司任职。离任董事石旭刚先生持有公司股份 45,945,224 股（占公司总股本的 15.17%），其以往作出的避免同业竞争承诺继续有效；离任副总经理史故臣先生持有公司股份 16,100 股（占公司总股本的 0.005%），离任董秘孙琳女士持有公司股份 33,000 股（占公司总股本的 0.01%），石旭刚先生、史故臣先生、孙琳女士的股份管理将按规定执行；其他离任人员均未持股且无未履行的承诺。上述高级管理人员调整属于资产负债表日后非调整事项，不影响 2025 年度财务报表数据。

十七、其他重要事项

1、债务重组

（1）公司作为债权人

债务重组方式	原重组债权账面价值	债务重组损失金额	债权转为股份导致的投资增加额	该投资占债务人股份总额的比例	或有应收
现金收回债权	5,440,520.34	-4,391,020.77	--		

十八、母公司财务报表主要项目注释

1、应收账款

(1) 按账龄披露

单位：元

账龄	期末账面余额	期初账面余额
1年以内(含1年)	148,416,433.82	178,393,421.03
1至2年	135,256,439.71	82,000,094.85
2至3年	55,450,166.64	78,327,114.24
3年以上	202,465,825.95	202,404,122.13
3至4年	64,240,967.69	63,944,505.67
4至5年	138,224,858.26	138,459,616.46
合计	541,588,866.12	541,124,752.25

(2) 按坏账计提方法分类披露

单位：元

类别	期末余额					期初余额				
	账面余额		坏账准备		账面价值	账面余额		坏账准备		账面价值
	金额	比例	金额	计提比例		金额	比例	金额	计提比例	
按单项计提坏账准备的应收账款	22,861,420.39	4.22%	22,861,420.39	100.00%		18,466,628.19	3.41%	18,466,628.19	100.00%	
其中：										
按组合计提坏账准备的应收账款	518,727,445.73	95.78%	229,623,140.79	44.27%	289,104,304.94	522,658,124.06	96.59%	221,781,349.43	42.43%	300,876,774.63
其中：										
账龄组合	353,554,129.85	65.28%	164,456,612.37	46.52%	189,097,517.48	381,186,450.55	70.44%	166,823,512.22	43.76%	214,362,938.33
逾期天数组合	165,173,315.88	30.50%	65,166,528.42	39.45%	100,006,787.46	141,471,673.51	26.14%	54,957,837.21	38.85%	86,513,836.30
合计	541,588,866.12	100.00%	252,484,561.18	46.62%	289,104,304.94	541,124,752.25	100.00%	240,247,977.62	44.40%	300,876,774.63

按单项计提坏账准备：

单位：元

名称	期初余额		期末余额			
	账面余额	坏账准备	账面余额	坏账准备	计提比例	计提理由
北京创鑫汇智科技发展有限责任公司	2,822,980.19	2,822,980.19				
东北易华录信息技术有限公司	806,040.00	806,040.00	806,040.00	806,040.00	100.00%	失去偿付能力
联通数字科技有限公司河南省分公司	7,101,035.00	7,101,035.00				
山西驿馨德雅科技有限公司	5,678,652.00	5,678,652.00				
深圳市圳君实业发展有限公司	2,057,921.00	2,057,921.00				
中兴智能交通股份有限公司			17,054,696.94	17,054,696.94	100.00%	预期无法收回
甘肃煜城智慧停车科技有限责任公司			5,000,683.45	5,000,683.45	100.00%	预期无法收回
合计	18,466,628.19	18,466,628.19	22,861,420.39	22,861,420.39		

按组合计提坏账准备：账龄组合

单位：元

名称	期末余额		
	账面余额	坏账准备	计提比例
1年以内	75,684,113.23	3,784,205.66	5.00%
1-2年	90,317,259.44	9,031,725.94	10.00%
2-3年	25,785,441.53	7,735,632.46	30.00%
3-4年	44,655,668.36	26,793,401.02	60.00%
4年以上	117,111,647.29	117,111,647.29	100.00%
合计	353,554,129.85	164,456,612.37	

按组合计提坏账准备：逾期天数组合

单位：元

名称	期末余额		
	账面余额	坏账准备	计提比例
逾期1年以内	72,732,320.59	16,750,253.43	23.03%
逾期1-2年	44,939,180.27	13,059,325.79	29.06%
逾期2-3年	16,612,093.11	7,948,886.55	47.85%
逾期3-4年	10,582,550.94	7,100,891.68	67.10%
逾期4年以上	20,307,170.97	20,307,170.97	100.00%
合计	165,173,315.88	65,166,528.42	

如是按照预期信用损失一般模型计提应收账款坏账准备：

适用 不适用**(3) 本期计提、收回或转回的坏账准备情况**

本期计提坏账准备情况：

单位：元

类别	期初余额	本期变动金额	期末余额
----	------	--------	------

		计提	收回或转回	转销或核销	其他	
单项计提预期信用损失的应收账款	18,466,628.19	22,055,380.39		17,660,588.19		22,861,420.39
按组合计提预期信用损失的应收账款	221,781,349.43	30,441,734.70	-162,251.80	22,762,195.14		229,623,140.79
合计	240,247,977.62	52,497,115.09	-162,251.80	40,422,783.33		252,484,561.18

(4) 本期实际核销的应收账款情况

单位：元

项目	核销金额
实际核销的应收账款	147,971.00

(5) 按欠款方归集的期末余额前五名的应收账款和合同资产情况

单位：元

单位名称	应收账款期末余额	合同资产期末余额	应收账款和合同资产期末余额	占应收账款和合同资产期末余额合计数的比例	应收账款坏账准备和合同资产减值准备期末余额
单位一	97,107,694.13		97,107,694.13	17.79%	16,775,317.51
单位二	28,665,998.94	570,207.36	29,236,206.30	5.36%	9,917,123.50
单位三	23,621,611.25		23,621,611.25	4.33%	21,876,201.30
单位四	22,342,231.32		22,342,231.32	4.09%	7,827,703.17
单位五	21,977,344.38		21,977,344.38	4.03%	5,867,719.33
合计	193,714,880.02	570,207.36	194,285,087.38	35.60%	62,264,064.81

2、其他应收款

单位：元

项目	期末余额	期初余额
其他应收款	24,144,943.99	24,628,048.25
合计	24,144,943.99	24,628,048.25

(1) 其他应收款

1) 其他应收款按款项性质分类情况

单位：元

款项性质	期末账面余额	期初账面余额
押金保证金	2,698,088.08	2,699,539.06
个人备用金	119,848.62	271,804.13
应收暂付款	26,154,028.97	24,511,959.54
合计	28,971,965.67	27,483,302.73

2) 按账龄披露

单位：元

账龄	期末账面余额	期初账面余额
1 年以内（含 1 年）	8,248,689.03	19,983,425.98
1 至 2 年	13,896,350.66	5,848,233.62
2 至 3 年	5,189,682.85	431,589.55
3 年以上	1,637,243.13	1,220,053.58
3 至 4 年	422,989.55	195,676.58
4 至 5 年	1,214,253.58	1,024,377.00
合计	28,971,965.67	27,483,302.73

3) 按坏账计提方法分类披露

单位：元

类别	期末余额					期初余额				
	账面余额		坏账准备		账面价值	账面余额		坏账准备		账面价值
	金额	比例	金额	计提比例		金额	比例	金额	计提比例	
其中：										
按组合计提坏账准备	28,971,965.67	100.00%	4,827,021.68	16.66%	24,144,943.99	27,483,302.73	100.00%	2,855,254.48	10.39%	24,628,048.25
其中：										
账龄组合	28,971,965.67	100.00%	4,827,021.68	16.66%	24,144,943.99	27,483,302.73	100.00%	2,855,254.48	10.39%	24,628,048.25
合计	28,971,965.67	100.00%	4,827,021.68	16.66%	24,144,943.99	27,483,302.73	100.00%	2,855,254.48	10.39%	24,628,048.25

按预期信用损失一般模型计提坏账准备：

单位：元

坏账准备	第一阶段	第二阶段	第三阶段	合计
	未来 12 个月预期信用损失	整个存续期预期信用损失(未发生信用减值)	整个存续期预期信用损失(已发生信用减值)	
2025 年 1 月 1 日余额	999,171.30	831,706.18	1,024,377.00	2,855,254.48
2025 年 1 月 1 日余额在本期				
本期计提	-419,754.21	2,368,627.47	189,876.58	2,138,749.84
本期核销	166,982.64			166,982.64
2025 年 12 月 31 日余额	412,434.45	3,200,333.65	1,214,253.58	4,827,021.68

损失准备本期变动金额重大的账面余额变动情况

适用 不适用

5) 按欠款方归集的期末余额前五名的其他应收款情况

单位：元

单位名称	款项的性质	期末余额	账龄	占其他应收款期末余额合计数的比例	坏账准备期末余额
单位一	应收暂付款	15,000,000.00	1-2年, 2-3年	51.77%	2,292,598.60
单位二	应收暂付款	5,710,000.00	1年以内, 1-2年, 2-3年	19.71%	663,000.00
单位三	应收暂付款	4,500,000.00	1年以内	15.53%	225,000.00
单位四	押金保证金	633,361.37	1年以内	2.19%	31,668.07
单位五	押金保证金	600,000.00	5年以上	2.07%	600,000.00
合计		26,443,361.37		91.27%	3,812,266.67

3、长期股权投资

单位：元

项目	期末余额			期初余额		
	账面余额	减值准备	账面价值	账面余额	减值准备	账面价值
对子公司投资	45,436,801.00		45,436,801.00	65,436,801.00		65,436,801.00
合计	45,436,801.00		45,436,801.00	65,436,801.00		65,436,801.00

(1) 对子公司投资

单位：元

被投资单位	期初余额 (账面价值)	减值准备 期初余额	本期增减变动				期末余额 (账面价值)	减值准备 期末余额
			追加投资	减少投资	计提减值准备	其他		
杭州中威安防技术有限公司	5,000,000.00						5,000,000.00	
杭州中威智能科技有限公司	3,000,001.00						3,000,001.00	
杭州中威驿享信息科技有限公司	1,000,000.00						1,000,000.00	
杭州中威物业管理有限公司	1,000,000.00						1,000,000.00	
河南中威智能机器人有限公司	32,000,000.00						32,000,000.00	
丽水中威信息技术有限公司	20,000,000.00			20,000,000.00				
河南新电信息科技有限公司	3,436,800.00						3,436,800.00	

合计	65,436,80 1.00			20,000,00 0.00			45,436,80 1.00
----	-------------------	--	--	-------------------	--	--	-------------------

4、营业收入和营业成本

单位：元

项目	本期发生额		上期发生额	
	收入	成本	收入	成本
主营业务	132,123,280.58	100,077,504.65	141,922,126.08	85,748,440.24
其他业务	12,365,093.68	9,999,340.85	11,248,662.71	9,332,987.88
合计	144,488,374.26	110,076,845.50	153,170,788.79	95,081,428.12

与分摊至剩余履约义务的交易价格相关的信息：

本报告期末已签订合同、但尚未履行或尚未履行完毕的履约义务所对应的收入金额为 5,327,401.95 元，其中，2,115,090.56 元预计将于 2026 年度确认收入，2,258,100.11 元预计将于 2027 年度确认收入，954,211.28 元预计将于 2028 年度确认收入。

5、投资收益

单位：元

项目	本期发生额	上期发生额
理财产品收益	2,694,290.15	2,399,536.15
处置长期股权投资产生的投资收益	-14,656,413.36	
处置金融工具取得的投资收益		-21,004.73
债务重组收益	4,761,000.45	-640,675.37
合计	-7,201,122.76	1,737,856.05

十八、补充资料

1、当期非经常性损益明细表

适用 不适用

单位：元

项目	金额	说明
非流动性资产处置损益	1,101,654.92	
计入当期损益的政府补助（与公司正常经营业务密切相关，符合国家政策规定、按照确定的标准享有、对公司损益产生持续影响的政府补助除外）	475,980.14	
债务重组损益	4,761,000.45	
除上述各项之外的其他营业外收入和支出	5,155,214.19	
其他符合非经常性损益定义的损益项目	530.10	
少数股东权益影响额（税后）	173,419.92	
合计	11,320,959.88	--

其他符合非经常性损益定义的损益项目的具体情况：

适用 不适用

将《公开发行证券的公司信息披露解释性公告第 1 号——非经常性损益》中列举的非经常性损益项目界定为经常性损益项目的情况说明

适用 不适用

2、净资产收益率及每股收益

报告期利润	加权平均净资产收益率	每股收益	
		基本每股收益（元/股）	稀释每股收益（元/股）
归属于公司普通股股东的净利润	-10.09%	-0.19	-0.19
扣除非经常性损益后归属于公司普通股股东的净利润	-12.05%	-0.23	-0.23

杭州中威电子股份有限公司

法定代表人：付英波

2026 年 4 月 22 日